de Bolivia - La Paz

PRESENCIA

MATUTINO FUNDADO EL 28 DE MARZO DE 1952

AÑO XXIV- N°. 6.057 - LA PAZ, BOLIVIA, MIERCOLES 16 DE ABRIL DE 1975 - 22 PAGINAS - $b. 200

Gestiones en marcha

Sector público recibirá este año $us. 300 millones

A través de diversas entidades del sector público se canalizará durante el presente año, un monto aproximado de $us. 300 millones provenientes de empréstitos externos.

El Director del Instituto Nacional de Financiamiento Externo, Lic. Héctor Ormachea, dijo que esta suma "constituía una demostración de la confianza que había despertado el país en gobiernos extranjeros y entidades de crédito por su estabilidad"

Entre los créditos que se desembolsarán próximamente, Ormachea citó diversos del BID por un valor aproximado de $us. 85 millones, el crédito del gobierno brasileño para la creación del Polo de Desarrollo del Sudeste por $us. 60 millones y un programa de asistencia técnica de USAID por $us. 30 millones.

Dijo que después de mucho tiempo se había logrado superar una situación de estancamiento con el Banco Mundial, que había concedido al país "créditos parche" pero ninguno de carácter global.

Héctor Ormachea anunció que, a mediados de este año, se firmaría con ese organismo un convenio de crédito por $us. 32 millones destinados a cubrir la segunda etapa de la rehabilitación de los ferrocarriles.

El Banco Mundial, por otro lado, iniciará un nuevo programa en materia agropecuaria con $us. 7.500.000 canalizados a través del Banco Agrícola para impulsar el cultivo del trigo, maíz, vid y otros rubros.

Con el aporte local y el de la banca privada este crédito podría elevarse hasta $us. 14 millones, dijo el Director del INDEF

En lo referente a la Corporación Andina de Fomento, explicó que además de varios proyectos ya comprometidos por un monto aproximado de 30 a 40 millones de dólares, en el próximo Directorio de esa entidad se consideraría un crédito de $us. 35 millones destinados a financiar la instalación de un complejo petroquímico por parte de YPFB

Otro financiamiento ya logrado se refiere a $us. 10 millones que otorgará el gobierno de Gran Bretaña para la complementación del plan nacional de micromedas.

Dentro del campo agrícola, señaló la posibilidad de que, hasta el mes de agosto próximo, pudiera concretarse un crédito de $us. 50 millones con Venezuela. Por otro lado, dijo que se había recurrido a la banca privada externa, que opera con eurodólares para un empréstito de 21 millones que serían canalizados por el Banco Agrícola para la producción algodonera y arrocera. Un crédito similar de 10 millones fue financiado para el Banco del Estado.

Todo este financiamiento ha

(Pasa a la página 6

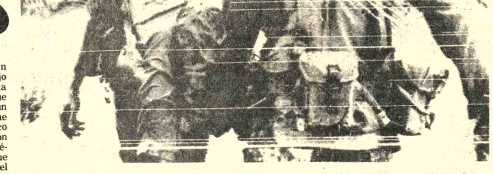

..EMERGENCIA.- Provincia de Long An, Vietnam del Sur 15 (AP) - Soldados del ejército de Vietnam del Sur transportan a un camarada herido a un centro de ayuda de emergencia, tras el combate del lunes con tropas de Vietnam del Norte. (Radiofoto AP)

Declaración oficial:

No hay pacto de no agresión con Chile

Boletín inglés dice que el supuesto pacto habría sido firmado en Charaña

LA PAZ, 15 (AP) BOLIVIA desmintió hoy que haya suscrito pacto alguno de no agresión con Chile y se afirmó oficialmente que las informaciones sobre la existencia de un acuerdo secreto en ese sentido "son completamente falsas".

"Se trata de noticias infundadas, carentes de todo fundamento", declararon a The Associated Press el Canciller Alberto Guzmán Soriano y el Subsecretario de Relaciones Exteriores, Marcelo Ostria.

La información relativa al supuesto pacto fue difundida en Londres en el último número de la carta noticiosa semanal "América Latina"

Según la carta, el pacto había sido suscrito por los presidentes Hugo Banzer y Augusto Pinochet cuando ambos se encontraron, a principios de febrero, en un pequeño poblado de la frontera boliviano-chilena.

En el pacto, de acuerdo a la versión de "América Latina" se habría incluido una cláusula por la cual Chile se muestra dispuesto a ceder un pequeño enclave en la zona norte de su costa del Pacífico, a fin de que BOLIVIA tenga un acceso propio al mar.

El Secretario de Informaciones de la Presidencia, JavierArce Villalba declaró también que "la versión no tiene asidero alguno"

Similar expresión tuvo el comandante de la Fuerza Aérea General Oscar Adriázola, cuando fue consultado sobre la versión.

Los cuatro funcionarios fueron parte de la limitada comitiva que el 8 de febrero acompañó al Presidente Hugo Banzer para su entrevista con el mandatario chileno

A raíz de esa entrevista, los dos países reanudaron las relaciones diplomáticas que tenían interrumpidas durante casi 13 años.

"América Latina" basa su información en fuentes allegadas a la "inteligencia militar argentina" y señala que el eventual enclave estaría ubicado en territorios que hasta hace un siglo fueron del Perú.

Acuerdos vigentes entre Perú y Chile establecen que éste no podrá ceder sin consentimiento de primero territorios que fueron peruanos y que ganó al vencer una guerra que se libró en esta parte del continente entre 1879 y 1883.

"La versión no solamente es falsa, sino hasta tendenciosa", agregó el Canciller.

"Puedo decir terminantemente que tal pacto no existe," añadió.

LA VERSION DE LONDRES

LONDRES 15 (AP).- Chile y BOLIVIA han firmado un pacto de no agresión, dice la carta noticiosa londinense "América Latina", que atribuye esa información a fuentes allegadas a la inteligencia militar argentina.

La versión, que aparece en la edición del 11 de abril,dice que el pacto fue firmado en febrero pasado cuando el Presidente chileno Augusto Pinochet visitó BOLIVIA e incluye una cláusula en virtud de la cual se cede a BOLIVIA un pequeño enclave chileno en la costa del Pacífico.

En ocasión de esa reunión, dice la versión, los dos países reanudaron sus relaciones diplomáticas rotas en 1962, y Pinochet anunció que vería con "simpatía" la ambición boliviana de hace un siglo de contar con una salida al Pacífico.

La publicación dice que es posible que la diplomacia brasileña esté implicada en la cuestión considerando que "las propias ambiciones brasileñas de contar con una salida al Pacífico a través de un aliado amigo o de un satélite son bien conocidas"

La carta noticiosa dice que las versiones de un pacto de no agresión renovarán las especulaciones acerca de la posibilidad de una Guerra entre Chile y Perú, dice la publicación, ya que un tratado anterior entre ambos países dispone que el anterior territorio peruano actualmente bajo control de Chile no sea cedido a BOLIVIA sin el consentimiento de Lima.

"América Latina" añade que "no es probable" que Perú acceda al enclave chileno.

Ante temor de que caiga Saigón

EE.UU. reduce al mínimo su personal en Vietnam del Sur

- WASHINGTON, 15 (AP).— El Secretario de Estado Henry A. Kissinger confirmó hoy que la embajada norteamericana en Saigón ha recibido instrucciones de reducir al mínimo indispensable el número de ciudadanos estadounidenses en Vietnam del Sur.

Funcionarios norteamericanos dijeron privadamente que el total se reduciría a un millar o menos.

Kissinger dijo al congreso que los norteamericanos residentes hoy día en Vietnam del Sur son "bastante menos de 5.000".Al tiempo que el secretario hablaba, el comité de relaciones exteriores del senado comenzó a redactar una autorización de fondo para la evacuación de norteamericanos y de algunos survietnamitas.

Entretanto, el Secretario de Defensa James R. Schlesinger dijo al comité de las fuerzas armadas de la cámara que, en su opinión 200.000 survietnamitas perderían la vida en un baño de sangre si el gobierno de Saigón cae. Añadió que el total podría superar el millón de víctimas.

Schlesinger dijo que casi la mitad de los 722 millones pedidos por el presidente Ford para ayuda adicional a Saigón se destinarán a reconstruir cuatro de las seis divisiones que quedaron destruidas durante la retirada survietnamita de las últimas semanas.

Ford ha pedido además 250 millones para asistencia de carácter humanitario.

El secretario de estado dijo al comité de asignaciones del senado que el gobierno está dispuesto a aceptar como fórmula de transacción el establecimiento de un fondo de contingencia, pero añadió que éste debe incluir la cifra completa para ayuda militar.

Miembros del comité de relaciones exteriores dijeron a la prensa que redactan una legislación para el establecimiento de tal fondo, con fines específicos como la evacuación de ciudadanos estadounidenses de Vietnam del Sur, dentro de límites también específicos.

"Se reconoce el hecho de que algunos vietnamitas en peligro desearían salir con los norteamericanos", dijo el senador demócrata Frank Church. "La redacción (de la medida) tomará esto en cuenta".

Añadió que es improbable que el comité adopte acción alguna antes del jueves. Dijo que el grupo senatorial se mantiene en contacto directo con la Casa Blanca para consultas sobre varios detalles de la legislación.

Por su parte, el secretario de estado dijo al comité de asignaciones que en lugar de tratar de determinar los motivos de las dificultades en Indochina, el congreso debía aprobar la solicitud presidencial de fondos..

En Buenos Aires una bomba mató a sus portadores

BUENOS AIRES, 1 (AP).- Dos presuntos terroristas de ultra-izquierda murieron esta madrugada, a estallarles una bomba que transportaban aparentemente destinada al local de una empresa azucarera en conflicto con sus trabajadores, informó la policía.

Las autoridades dieron cuenta también de otros cuatro atentados con bombas en esta capital y en la ciudad patagónica de Puerto Madryn cometido en este último caso contra el domicilio de un senador nacional de la oposición.

En las primeras horas de hoy, una pareja que transitaba por una solitaria calle de esta capital voló prácticamente por los aires al estallar un paquete que llevaba debajo del brazo. El presunto terrorista, identificado después como Eduardo Alfredo Cardon murió instantaneamente. La mujer que lo acompañaba sufrió también graves mutilaciones y expiró poco después en un hospital. Aún no fue identificada.

La policía federal informó que el objetivo de los guerrilleros parecía ser un depósito de la empresa azucarera Ledesma, que mantiene un conflicto con los trabajadores de su ingenio en la provincia de Jujuy, en el norte del país.

Esta mañana la policía dijo que una bomba fue desactivada en pleno centro de Buenos Aires y que un segundo artefacto fue detonado por la brigada de explosivos al ser descubierto en la puerta de la casa de Caribaier, presidente del directorio de una firma azucarera.

Una segunda bomba pudo ser desarmada por la policía de Chubut antes de que estallara. Solari Yrigoyen fue víctima de otro atentado terrorista a fines de 1973 cuando estalló una bomba conectada con la ignición de su automóvil en pleno centro de Buenos Aires. Sufrió graves heridas en las piernas y desde entonces utiliza un bastón. Fue uno de los primeros actos terroristas que se atribuyó la "Alianza Anticomunista Argentina"(AAA).

Buscan solución al problema del algodón boliviano

-Una misión de expertos en la comercialización de algodón se encuentra en el país, con el objeto de buscar solución al problema del algodón boliviano que aún no ha podido ser colocado en el mercado internacional.

Los miembros de dicha misión, junto con ejecutivos de ADEPA o Asociación de Productores de Algodón, sostuvieron una reunión con el Ministro de Industria y Comercio, Gral. González Fuentes.

Analizados los factores que intervienen en el caso de la comercialización del algodón, se concluyó que existen posibilidades favorables para superar la situación.

Guerrilleros y derechistas

Grupos antagónicos se traban en sangrienta lucha en Beirut

..BEIRUT, 15 (AP) - Los choques callejeros continuaron hoy en Beirut y las bombas estallaban a intervalos durante el tercer día de un sangriento enfrentamiento entre los guerrilleros palestinos y milicianos de derecha.

La lucha entre jóvenes armados con ametralladoras y cohetes antitanques obligó a cerrar la mayor parte de los comercios, escuelas y oficinas del gobierno y determinó que los residentes de ciertos sectores tuvieran que permanecer en sus casas.

La continuación de la lucha elevó a 80 el número de muertos en los tres días de choques callejeros y atentados dinamiteros, de acuerdo con versiones no oficiales de la policía.

Más de 100 personas resultaron heridas, según se informó, pero el contacto con algunos sectores de la ciudad quedó interrumpido y no se dispone del número exacto de bajas.

"Han estado disparando durante todo el día y oigo explosiones todo el tiempo", dijo un residente de Beirut, refugiado en el sótano de su edificio de apartamentos desde que comenzaron los tiroteos.

"Puedo verlos por la calle con ametralladoras", añadió en una entrevista por teléfono.

Se informó que había negociaciones de tregua entre dirigentes del gobierno libanés, palestinos, políticos de derecha y el Secretario General de la Liga Arabe Mahmoud Riad, que fue despachado desde El Cairo para actuar como mediador.

La Organización para la Liberación de Palestina (OLP), que comanda a unos 12.000 guerrilleros armados, exige el castigo de los milicianos derechistas que según afirmó iniciaron los choques el domingo con un ataque contra un autobús repleto de civiles palestinos.

Los derechistas, organizados en la milicia de 5.000 hombres del Partido Falangista, pidió que se implantaran medidas más estrictas a fin de controlar a las guerrillas palestinas que, según denunciaron, fomentan la violencia y propician los ataques israelíes de represalia.

Se emitieron llamamientos para que el gobierno interviniera con medidas más enérgicas a fin de imponer una tregua, pero el Primer Ministro Rashid Solh se rehusó a movilizar al ejército libanés de 15.000 hombres, lo que puso de relieve su tenue autoridad en este país fuertemente armado.

La policía informó que más de 15 de los muertos eran civiles ajenos al conflicto alcanzados en las calles por fuego de ametralladoras o balas perdidas.

Las calles generalmente activas de Beirut estaban prácticamente desiertas, y la mayoría de los residentes permanecían en sus casas.

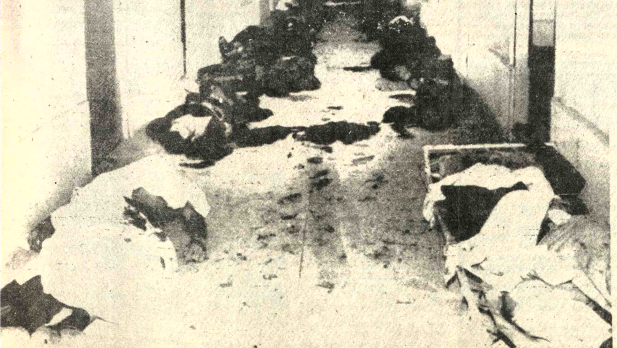

..SANGRIENTA LUCHA.- Beirut, 15 (AP) - Cadáveres colocados en un corredor del hospital Carantina, víctimas de las sangrientas batallas entre milicianos del partido derechista de Falange y guerrilleros palestinos. Más de ochenta personas encontraron la muerte hasta ahora. (Radiofoto AP)

Kissinger prepara estrategia para tratado con Panamá

..WASHINGTON, 15 (AP) - El Secretario de Estado Henry A. Kissinger ha aprobado tentativamente un plan en el que unos 40 senadores serán el blanco de una campaña del Departamento de Estado para ganar el apoyo a un nuevo tratado sobre la Zona del Canal de Panamá.

Entre los 40 están varios senadores opuestos ahora a un nuevo tratado pero que funcionarios del Departamento de Estado creen que pueden ser inducidos a cambiar de idea.

Otros senadores en la lista son aquellos que no han adoptado una posición hasta el momento en el asunto del Canal.

Las posibilidades de un nuevo tratado fueron sacudidas a comienzos de marzo con la introducción de una resolución del Senado exigiendo continua soberanía irrestricta norteamericana sobre la Zona del Canal. Fue firmada por 37 senadores, más que los 34 votos necesitados para derrotar una ratificación senatorial del tratado.

Pero la resolución del Senado desató un debate interno en el Departamento de Estado. Algunos altos funcionarios favorecieron una fuerte campaña en el Senado para ganar apoyo para la posición del gobierno para contrarestar las fuerzas desplegadas contra él.

El principal negociador norteamericano del tratado del Canal, Ellsworth Bunker, había favorecido una nueva demora en lanzar esta estrategia.

"Todo lo que estamos esperando es su firma y estamos listos a empezar", dijo un funcionario.

Que tan exitosa será la campaña es un interrogante. El Departamento de Estado enfrenta lo que algunos funcionarios perciben que es una actitud pública menos benévola hacia exigencias de concesiones de países del Tercer Mundo tales como Panamá. Este sentimiento se ha originado en la deteriorante posición norteamericana en Indochina y en países tales como Portugal y Turquía.

..MANIFESTACION.- Lisboa, 15 (AP) - Miembros del Frente Electoral Comunista, de extrema izquierda, durante la manifestación que efectuaron anoche, para protestar por la prohibición oficial de hacer propaganda por radio y televisión, debido a sus críticas a las Fuerzas Armadas. (Radiofoto AP)

Se mantiene intensa lucha por posesión de Phnom Penh

- PHNOM PENH, 15 (AFP).— La intensidad de la ofensiva de los camboyanos rojos continuaba hoy en el frente norte y oeste de la capital y en especial contra el aeropuerto de Pochentong, que sigue siendo el primer objetivo.

La ofensiva comunista fue lanzada ayer en ocasión del primero de año camboyano. Esta madrugada atacaron el suburbio de Kbal Thnel, a unos cuatro Kms. del centro de Phnom Penh.

La carretera Número Cuatro fue cortada a un Km. y medio del límite oeste del aeropuerto, según señalaron testigos oculares.

Si las fuerzas comunistas logran mantener sus nuevas posiciones en esta carretera, miles de soldados gubernamentales podrán encontrarse aislados de la capital, estimaron los observadores.

Según las informaciones radiales de los helicópteros gubernamentales que sobrevuelan la ciudad, los camboyanos rojos ocuparon también el sector de Wat Lain Krasiar, situado a poco menos de un Km de Pochentong.

La batalla por el aeropuerto parece librarse en el límite norte, al lado de la vía férrea que bordea Pochentong, a unos Km al norte de las pistas de aterrizaje.

Con el fin de reforzar las líneas gubernamentales elementos de la Séptima División de infantería que hasta ahora estaban estacionados en una colina estratégica aislada unos 25 Km al noroeste de Phnom Penh, fueron transportados en helicópteros a las cercanías de Pochentong.

Las fuerzas gubernamentales bombardearon durante toda la mañana de hoy las posiciones ocupadas por los camboyanos rojos.

Estos bombardeos fueron realizados con cañones y aviones caza-bombarderos T-28 que hasta ahora han podido utilizar las pistas de Pochentong.

Los observadores señalan que las pistas de este aeropuerto deberán ser abandonadas dentro de poco y la aviación gubernamental tendrá que utilizar una pista de urgencia en malas condiciones y poco equipada situada al sudeste inmediato de la capital.

722 millones de dólares

Saigón podría combatir 2 meses con la ayuda pedida por Ford

WASHINGTON, 15 (AFP).- Los créditos solicitados al congreso para Vietnam del Sur, estan destinados a que las tropas de Saigón "puedan resistir 60 días de combates intensivos", declaró hoy aquí el Secretario de Estado norteamericano Henry Kissinger.

Se trata de la cifra de 722 millones de dólares pedida por el Presidente Gerald Ford y cuyo tratamiento fue iniciado hoy a nivel de comisiones del senado y de la cámara de representantes.

Al testimoniar ante la comisión de créditos del senado, el jefe de la diplomacia norteamericana precisó que esa suma deberá permitir el suministro de municiones, carburantes, equipos y material médico para que el régimen survietnamita pueda resistir en los próximos dos meses.

Luego de señalar que sería inexacto e injusto responsabilizar al régimen de Saigón por la falta de una solución política al conflicto, el Secretario de Estado declaró a los senadores que a pesar del cariz actual de los acontecimientos, "los acuerdos de París siguen siendo un marco válido para evolucionar hacia esa solución".

Kissinger inició su exposición ante los escépticos senadores, afirmando con voz lenta y grave que "el largo y doloroso conflicto de Indochina alcanzó ahora una etapa trágica"

"Pero -añadió para lograr un arreglo político capaz de salvaguardar en alguna medida la autodeterminación del pueblo Survietnamita la presente situación militar debe ser estabilizada".

El secretario de estado reconoció que Estados Unidos de ningún modo puede por su sola acción asegurar la supervivencia de Vietnam del Sur, "pero nuestra inercia puede provocar su desaparición" afirmó.

Según Kissinger, "en esta situación extremadamente difícil, los objetivos de Estados Unidos son los mismos que al firmarse los acuerdos de París, o sea, poner fin al conflicto militar e instaurar condiciones que permitan el logro de una solución política justa"

Kissinger, al responder a preguntas de los senadores, hizo las siguientes precisiones:

Cualquiera que sea el curso futuro de los acontecimientos en Indochina y la decisión del congreso sobre la solicitud presidencial de créditos adicionales, la política exterior norteamericana continuará, ya que de ningun modo puede estar ligada al porvenir de Vietnam del Sur.

Está descartada toda alternativa de un retorno militar norteamericano al teatro de operaciones en caso de eventuales operativos de protección para repatriar a los norteamericanos que se hallan en Vietnam y a ciertos survietnamitas.

Los 250 millones de dólares de ayuda humanitaria solicitados por Ford servirán para una asistencia bilateral únicamente destinada a los refugiados que se encuentran en el territorio que aún controla el régimen de Saigón.

Mons. Carmine Rocco llegó a Cochabamba

..COCHABAMBA, 15 (PRESENCIA) - Hoy llegó a esta ciudad procedente de Santa Cruz, Mons. Carmine Rocco, ex Nuncio Apostólico de Su Santidad en Bolivia.

Mons. Rocco fue recibido en el aeropuerto "Jorge Wilsterman" por el Obispo de Cochabamba, Mons. Armando Gutiérrez Granier, autoridades eclesiásticas y algunas congregaciones religiosas.

El dignatario del Vaticano, en su breve permanencia, asistirá a varios actos que la Diócesis de Cochabamba ha preparado en su honor.

Actualmente Mons. Rocco desempeña las funciones de Nuncio Apostólico de Su Santidad ante el gobierno de Brasil.

El ex nuncio en Bolivia proseguirá viaje a La Paz, dentro de su programa de visita a nuestro país, el próximo jueves.

Presidente Banzer oró por la unidad nacional

SANTA CRUZ, 15 (PRESENCIA).- El general Hugo Banzer, junto a su esposa, oró este domingo ante la imágen de la Virgen de Cotoca, por la unidad nacional y, dió gracias al Supremo Creador por la realización de muchas obras, dijo un personero de su comitiva.

El Jefe de Estado, que prosiguió viaje a Tarija, después de permanecer en esta ciudad tres días, recibió múltiples demostraciones de aprecio y departicó con amigos y familiares en este fin de semana.

ENTREGA DE CASAS

Banzer dijo que no había obra perfecta en el mundo. Y con ese criterio dió un ejemplo: "Un niño, cuando nace, tiene deficiencias naturales que deben resolverse en el proceso de crecimiento. Así dijo - este programa es una criatura que está naciendo y requiere tiempo para ser perfecto".

Se refería al Plan Socio Urbano, donde entregó 84 viviendas a cooperativas organizadas, entre sectores de limitados ingresos económicos. Este programa, que fue puesto en marcha en 1.969 con miras a construir en el término de 5 años 10.000 casas, ha tropezado con serios problemas, uno de ellos el burocrático. El general Banzer se refería a esos contratiempos que parecen estar solucionándose.

En el acto que se cumplió con la asistencia de autoridades, el presidente de la Federación de Cooperativas de Vivienda, Jorge Ríos, manifestó su agradecimiento en nombre de los adjudicatarios. El Plan Socio Urbano, dependiente del Ministerio de Urbanismo, podría tener un desarrollo acelerado, cuando se instale en esta capital la agencia del Banco de la Vivienda.

POLO DE DESARROLLO

Banzer, en contacto con la prensa, manifestó que los estudios de factibilidad para la creación del Polo de Desarrollo en el Sudeste, sobre la base de la siderurgia, tendrá un costo aproximado de 7 millones de dólares. Reiteró que su gobierno busca la técnica más avanzada, para esta empresa de gran significación para los objetivos nacionales.

Durante la concentración pública del viernes, al anunciar que se había modificado el trazo de la carretera Corumbá - Santa Cruz, anunció que ese Polo de Desarrollo tendrá una inversión de 2 mil millones de dólares. Dentro de cuatro semanas, el gobierno adjudicará el estudio a una de las empresas que está siendo seleccionada por SIDERSA, aseguró.

Indicó que por tratarse de una obra de tan grande inversión, mientras duren los estudios - unos dos años - tendrán que buscarse muchos medios de financiamiento, puesto de que por sí, sólo el BID, el Banco Mundial y otros organismos no podrían absorver el monto de esta empresa.

INFORMES

Diferentes autoridades y representantes de sectores agrícolas aprovecharon la presencia del Jefe de Estado en esta capital, para presentar informes de actividades y plantear algunos problemas que se confrontan a nivel regional.

VIVIENDAS.- El general Hugo Banzer hace entrega de 84 viviendas construídas en el Plan Socio Urbano de Santa Cruz a los Cooperativistas, al fondo, parte de las casas adjudicadas.- (FOTO LUPEX para PRESENCIA).

Se relievó en un acto importancia de instituto de investigaciones mineras

ORURO, 15 (PRESENCIA) - El Primer Directorio del Consejo de Administración del Instituto de Investigaciones Minero-Metalúrgicas fue posesionado a fines de la pasada semana, por el Ministro de Minería y Metalurgia y, posteriormente celebró su primera sesión.

Ambos actos fueron llevados a cabo en esta ciudad, sede del Instituto, como una muestra de respeto y aprecio a Oruro y con el propósito de exteriorizar la jerarquía que el gobierno le concede, tanto a esa entidad, "orgullo de Oruro", como a esta capital, según expresó el dignatario de Estado coronel José Antonio Zelaya.

En la ceremonia que se efectuó en el despacho del Director del IIMM, doctor Gróver Gutiérrez, estuvieron presentes el Prefecto del Departamento, general Angel Quintanilla Velasco; Alcalde Municipal, Enrique Miralles; Comandante de la Segunda División de Ejército, general Gastón Gámbule Dulón; ingenieros y técnicos del Instituto.

Los miembros del Consejo de Administración del IIMM, que tomaron posesión de sus cargos, fueron: Ingenieros Gonzalo Gutiérrez, Guido Paravicini, Oscar Dávila, y el doctor Luis Ossio Sanjinés. Este Directorio, con frecuencia - según anunció el Ministro de Minería- se reunirá en esta ciudad, aparte de las que regularmente efectuará en La Paz que es su sede.

ESPERANZA

El representante de la Cámara Nacional de Minería en el Directorio del IIMM, Luis Ossio, hablando en nombre de los demás miembros, luego de la posesión, manifestó: "Simplemente deseo dejar establecida la esperanza de toda la minería nacional en el progreso y en el éxito, cada vez mayor del IIMM, en este centro tan importante para el país, como es Oruro".

Agregó: "Nosotros estamos convencidos, y así lo hemos hecho conocer al señor Ministro, quien nos ha honrado con su confianza, que este país ha de avanzar en la medida en que usemos el esfuerzo de sus propios hijos y en la medida en que estamos ubicados en el propio lugar en que se generan las actividades mineras".

Añadió: "La posición del señor Ministro sobre este particular es completamente clara y la posición de los Directores del Consejo de Administración, es igualmente clara, pues. creemos que tenemos que cooperar para que este IIMM sea un ejemplo, no sólo para Bolivia sino también para los otros países de América, puesto que tiene tradición tan grande en materia minera". Afirmó que para que se logre éxito en esa empresa "contamos con el apoyo de las autoridades y del pueblo de Oruro, que es el apoyo de Bolivia".

PREOCUPACION

El Ministro de Minería, después de transmitir el saludo del Presidente Banzer a Oruro, elogió al IIMM, que dijo tiene renombre no sólo nacional, sino internacional. Expresó: "La ciudad de Oruro ha demostrado muchas veces el orgullo que tiene que contar con este centro de investigaciones y de trabajo minero. Por eso, hemos creído necesario que el Ministerio se haga presente, cada 15 días, para conocer de cerca los adelantos y las necesidades que tiene este nuestro apreciado Instituto".

El coronel José Antonio Zelaya añadió: "Otro detalle que también estimo necesario hacer resaltar, en cuanto a la preocupación que tiene el Supremo Gobierno para alentar la industria minera, es que el gobierno reciba continuamente el diseño de la política y su reestructuración, también en sus niveles que, a diario, tiene el complejo minero, a través del Consejo Nacional de Minería. El IIMM, ha tenido actuaciones destacadas y cada intervención ha sido motivo de satisfacción para todos los hombres que se reunen en ese gran Consejo, para preocuparnos sobre el avance de la minería".

Afirmó, que el IMM goza de aprecio de varias entidades científicas, como la Academia de Ciencias. Finalmente, dijo que todos deben contribuir al éxito del Instituto, "ya que no vienen a fiscalizar , sino a ayudar°°.

Aceleran trabajos en Sucre para celebrar efemérides

SUCRE 15 (PRESENCIA).- La actividad de las diferentes instituciones está siendo intensificada, con el propósito de concluir los proyectos que deben inaugurarse para el 25 de mayo y 6 de agosto del presente año.

Varios proyectos de infraestructura urbana, servicios y equipamiento, están anunciados en su inauguración para los meses que siguen. A fin de dar cumplimiento a dicha inauguración, los organismos encargados de su administración directa y las empresas contratistas en otros, aceleran la ejecución "un tanto demorada en algunos casos por las intensas lluvias que felizmente ya cesaron".

La Alcaldía Municipal imprime celeridad al trabajo de reposición de bordillos y calzadas en los espacios verdes y paseos públicos, junto a la reforestación y ornamentación de avenidas y parques.

Han sido iniciados los trabajos de refacción en el edificio central de la Comuna, ubicado en la Plaza 25 de mayo. Un monto aproximado de 300 mil pesos será utilizado en la reparación de la fachada del inmueble y en los ambientes interiores. El mingitorio de hijo está siendo construido en el interior del edificio comunal.

Los programas de construcción de aceras y enlosetado de calles reciben especial celeridad "para su inauguración con motivo del 25 de mayo°°.

El Comité de Desarrollo imprime igualmente mayor dinamismo en el enlosado de arterias, notándose un avance promisorio.

Teléfonos Automáticos Sucre está procediendo al tendido de líneas, para la cuarta ampliación, que según últimas declaraciones su Gerente, "podrán inaugurarse para el 6 de agosto, antes del plazo previsto en el proyecto.

Los trabajos se realizan ahora en el centro de la ciudad, notándose especial dedicación para evitar la menor molestia a peatones y vehículos, los que elogiaron la rapidez en el avance de trabajos.

El programa de iluminación moderna, a cargo de la Cooperativa Eléctrica Sucre y el Comité de Desarrollo, abarca cada período mensual a nuevas calles, con lo que la ciudad adquiere mejor imagen en las noches, cada vez más frías por la proximidad del invierno. Una Ordenanza Municipal ha dispuesto el pintado de las fachadas, eligiéndose el color blanco para edificios coloniales, y colores discretos para construcciones actuales.

El Comité Nacional de Sesquicentenario confirma hace más de un mes, que actuaciones conmemorativas más importantes del sesquicentenario se desarrollarán en Sucre, razón por la que existe especial interés de presentar la mejor imagen, para personalidades que lleguen a esa oportunidad.

Empresa de luz renovará el alumbrado público en Oruro

ORURO, 13 (PRESENCIA).- La Empresa de Luz y Fuerza Eléctrica de Oruro entregó a la Alcaldía Municipal un programa de trabajo para la renovación del alumbrado público, sustituyendo las bombillas de luz incandescente, por focos a gas de mercurio.

El plan de actividad de la empresa fue recibido por el Alcalde Enrique Miralles, quien anteriormente había requerido esa información. El programa contiene, inclusive, un plano de la ciudad, indicando los lugares en que se introducirán las mejoras en el alumbrado.

El programa, en su primera fase, tardará tres meses y comprenderá la colocación de alrededor de dos mil puntos de luz a gas de mercurio. Una muestra de la bombilla a utilizarse, fue dejada en el despacho comunal y consiste en una moderna pantalla provista de una célula foteléctrica que regula automáticamente el encendido de cada foco. Así, al declinar la luz del día, la célula enciende automáticamente el foco y lo apaga al salir el sol.

En la primera tres meses, se instalarán 646 puntos de luz. En esta etapa, se atenderán principalmente los barrios marginales y algunas avenidas de acceso a la ciudad. La Empresa dará comienzo a esta primera etapa a partir del siguiente martes.

Comités de Desarrollo del sur apoyan proyecto del Pilcomayo

TARIJA, 15 (PRESENCIA).- Con la firma de una Declaración Conjunta de convenios de cooperación, concluyó aquí la reunión técnica realizada entre representantes de los Comités de Desarrollo de Tarija, Chuquisaca y Potosí: Universidad Boliviana "Juan Misael Saracho" y Comisión Boliviana de la Cuenca del Río Pilcomayo.

Según Edgar Rodríguez Letellier, Presidente de la Comisión Boliviana de la Cuenca del Río Pilcomayo, que tiene su sede nacional en Tarija y que presidió las deliberaciones llevadas a cabo a invitación de esa institución, los resultados alcanzados son altamente satisfactorios, habiéndose establecido una base común de partida para el período de labores que se inicia próximamente.

Las labores de la reunión se desarrollaron a través de dos comisiones de trabajo: la primera de recursos naturales y la segunda socio - económica de planificación.

El texto de la Declaración Conjunta es el siguiente:

Los representantes de los Comités de Obras Públicas y Desarrollo de Potosí, Chuquisaca y Tarija, la Universidad Boliviana Juan Misael Saracho y la Comisión Boliviana de la Cuenca del Río Pilcomayo, con el objeto de analizar el Proyecto que actualmente desarrolla está última institución, en forma tripartita, con la participación de las Repúblicas de Argentina y el Paraguay, la Organización de Estados Americanos, el Fondo Especial de las Naciones Unidas para el Desarrollo y el Intergubernamental de Desarrollo efectúan la siguiente Declaración Conjunta de cooperación interinstitucional:

PRIMERO: En vista de haberse convenido en la importancia fundamental que reviste el Proyecto por cuanto dentro de su área hidrográfica como de influencia potencial de recursos naturales que permitirá un desarrollo económico y social a muy superiores de los presente actualmente, se fiesta el propósito de las instituciones y organismos firmantes, en sentido de tener en forma inalterable un amplio espíritu de cooperación así convenir a los propósitos de desarrollo regional integrado.

SEGUNDO: Con el fin de materializar en forma efectiva y dinámica el propósito de la conjunta interinstitucional, las instituciones y organismos participantes hacen manifiesta su intención de articular y coordinar de modo racional sus esfuerzos, para el cumplimiento de planes específicos de desarrollo que contempla el Proyecto en beneficio común y desarrollo regional propuesto.

TERCERO: Se expresa asimismo, el propósito de las instituciones y organismos participantes de integrar a otras entidades del sector que operan tanto a nivel nacional como regional y departamental con el fin de lograr su más activo para el logro de los objetivos señalados en el Proyecto.

Tablilla de la Corte Suprema

SUCRE, 15 (PRESENCIA).- En el curso de la presente semana, la Sala Penal de la Corte Suprema de Justicia resolverá las siguientes causas:

CHUQUISACA. Ministerio Público c/ Guido Arispe Vargas y Betty Daza de Arispe fabricación clandestina de cocaína.

LA PAZ Petrona de Alvarado c/ el Juez 1° de Instrucción en lo Penal, Habeas Corpus.

CHUQUISACA.- Gerardo Gorostiaga Montalvo, suspensión condicional de pena, como emergencia del fenecido juicio criminal seguido por Isauro Ramos, por el delito de abuso deshonesto.

MIERCOLES 16 SALA PLENA.

VIERNES 18 SORTEO Y DISTRIBUCION DE CAUSAS

Rector de Universidad de Potosí dio informe sobre una reunión nacional

POTOSI, 15 (PRESENCIA) "La reunión de Rectores efectuada en Oruro ha sido de resultados auspiciosos", expresó el Dr. Jaime Delgadillo Schulze, en diálogo que sostuvo con el periodismo local.

El Rector de la Universidad Tomás Frías, convocó a la prensa para informar sobre los acuerdos tomados en Oruro, en la reunión nacional de autoridades universitarias, a iniciativa del CNES.

Al respecto, dijo que uno de los temas principales ha sido el de las computadoras que adquirirán las Universidades". "Se ha analizado en Oruro la importancia y su utilidad y por ello se apoyó en forma unánime este paso de la Universidad Boliviana", subrayó Delgadillo Schulze.

Aparte de las conclusiones de la reunión rectoral en Oruro, el Dr. Jaime Delgadillo manifestó que, "acompañado del Director General Administrativo, Lic. Primo Villalba Llanos, también se trasladó a la sede del gobierno, con el fin de tramitar una serie de aspectos que tienen relación con la Casa de Estudios que dirige".

Otro punto que destacó la autoridad universitaria fue el relacionado a la necesidad de mantener vínculos de cooperación y de información entre todas las Universidades de Bolivia. "En este campo - enfatizó - los Rectores mantenemos cordiales relaciones, para poder intercambiar experiencias y propósitos".

En rueda de prensa, el Rector Delgadillo no ocultó su satisfacción al hablar de la vinculación vial entre Oruro y Potosí. "Todos los Rectores se han pronunciado a favor de que se modernice la carretera entre estas dos ciudades", informó. "Aunque nuestra función es diferente y no afín - sostuvo - no debemos desprocuparnos de una necesidad como la del camino de la Villa Imperial a Oruro. Existe criterio general en nuestras Universidades y en nuestros profesionales, para que se reclame y se forme conciencia de esta aspiración vial del Sud de la República".

VICERRECTORES

Finalmente, el Dr. Jaime Delgadillo, al hablar ante los periodistas, indicó que en el mes de julio, probablemente, se efectuará una reunión nacional de Vicerrectores. Esta reunión tendrá como sede la ciudad de Potosí y servirá para considerar varios aspectos académicos.

Preguntado sobre las tareas universitarias el Rector de Potosí, manifestó que el año universitario se desarrolla con normalidad y que si bien existen problemas se los trata de solucionar a través de la comprensión. "Necesitamos más aulas y necesitamos ampliar nuestra Universidad y estamos buscando la forma de solucionar este problema que es general en la nación", concluyó Delgadillo Schulze.

Semanario otorgará premios en Sucre

SUCRE, 13 (PRESENCIA).- El Semanario de los trabajadores de la prensa, "El Noticiero", otorgará premios a personas que se destacan por su actividad en los diferentes campos.

"Después de un sereno análisis, e interpretando el deseo común de todos los miembros del Semanario, se decidió dar a conocer la siguiente nómina de personas que serán distinguidas: Prof. Miguel Peredo, por su vocación deportiva; Dr. Carlos Alberto Salinas Baldiviezo, a la vocación docente, Dr. Joaquín Gantier, a la vocación cívico-patriótica; Dr. José Antonio Osorio, a la vocación humanitaria y Augusto Villagómez, por su vocación en servicio en la función pública.

Un premio especial será igualmente conferido al Sr. Mariano Dehezа por haber logrado mantener el estilo arquitectónico tradicional de Sucre, en la refacción de inmueble de su propiedad.

Los premios que otorga el Noticiero serán entregados en acto público, posiblemente con motivo del Día del Periodista.

El Noticiero, semanario dominical que se edita con la cooperación de los trabajadores de prensa de esta ciudad, alcanzó edición N° 36, habiendo logrado aceptación definitiva entre los lectores de la ciudad.

Actualmente, se analizan las posibilidades de lograr una publicación bi-semanal con el interés "siempre presente de concretar la publicación de un diario".

Proyecto de Electrificación Rural

Fase I

Cochabamba - Santa Cruz

El Gobierno de Bolivia a través de la Empresa Nacional de Electricidad S.A., designada Administradora del Proyecto, en coordinación con la Cooperativa Rural de Electrificación Ltda. (CRE) y la Empresa de Luz y Fuerza Eléctrica Cochabamba. S.A. (ELFEC), los propietarios del Proyecto, invita a la presentación de propuestas para materiales y equipo de Líneas y Subestaciones para el Proyecto de Electrificación Rural en los Departamentos de Santa Cruz y Cochabamba, Bolivia. Ambos sub-proyectos son financiados con recursos provenientes del préstamo N° 511-LT-046 de A.I.D. y de las Empresas participantes.

Se requerirá la provisión de materiales y equipo para dos sub-proyectos separados, uno en cada Departamento, cuyos detalles se dan a continuación:

1. Sub-proyecto Santa Cruz, propiedad de la Cooperativa Rural de Electrificación (CRE):

El área del sub-proyecto se halla entre el río Yapacaní al oeste, Rincón de Palometas al norte, el río Grande o Guapay al este y la Angostura al Sur. Se incluye en el sub-proyecto la provisión de los materiales siguientes:

- Cables y aisladores para:
- 4.6 Km. de línea de transmisión en 69 KV
- 815.9 Km. de líneas monofásicas y trifásicas de distribución rural en 14.4/24.9 KV.
- 111.4 Km. de líneas trifásicas de distribución urbana en 10 KV
- 130.0 Km. de instalación del conductor neutro en líneas existentes.
- 382.1 Km. de líneas secundarias en 220/380 V
- 14.000 Acometidas de servicio.
- 11.000 KVA en transformadores de distribución de 10 KV 220/380 V.
- 19.000. KVA en transformadores de distribución de 14.4 KV 220 V
- Un transformador de potencia de 5 MVA: 115/69 KV - 14.4/24.9 KV.
- Un transformador de potencia de 5 MVA; 10 KV - 14.4/24.9 KV.
- Dos transformadores de potencia de 5 MVA; 69 KV - 10 KV.
- Equipo de maniobra en cubículos (metalclad) para dos subestaciones de 10 KV.

2. Sub-proyecto Cochabamba, propiedad de la Empresa de Luz y Fuerza Eléctrica Cochabamba S.A. (ELFEC):

El área del sub-proyecto se halla en los valles alto, central y bajo, situados al este, oeste y sur de la ciudad de Cochabamba. Se incluye en el sub-proyecto la provisión de los materiales siguientes:

Cables y aisladores para:
374 Km. de líneas monofásicas y trifásicas de distribución rural en 14.4/24.9 KV.
105 Km. de instalación del conductor neutro en líneas existentes.
543 Km. de líneas secundarias en 220/380 V
9.900 Acometidas de servicio.
- Reemplazo de 3.140.' aisladores
- 9.940 KVA en transformadores de distribución de 14.4 KV- 220 V.
- Un transformador de potencia de 10 MVA; 115 KV - 14.4/24.9 KV.

Se adjudicarán contratos en base a precios unitarios a los proponentes calificados que presenten los precios más bajos ajustándose a las condiciones de la Convocatoria. Los documentos de la Convocatoria a Propuestas estarán disponibles a partir del 15 de Abril de 1975 y el cierre de la recepción de propuestas será en fecha 11 de Junio de 1975 a horas 18:00. Los tiempos de entrega exactos serán especificados en los documentos de Convocatoria a Propuestas pero se prevé en principio la recepción en Bolivia de un embarque parcial de materiales a fines de 1975 y del resto durante el año 1976.

Todos los materiales y equipo deberán ser de fuente y origen en países del Código Geográfico 941 de A.I.D. y serán pagados con fondos del empréstito de A.I.D. Los pagos por materiales y equipo con fuente y origen en la República de Bolivia serán efectuados en Pesos Bolivianos. Los pagos por materiales y equipo con fuente y origen en otros países del Código Geográfico 941 de A.I.D. serán efectuados en Dólares Americanos.

Los proponentes deberán demostrar su capacidad en términos de experiencia satisfactoria con equipo y materiales similares en tipo y tamaño, contratos de magnitud comparable, despachos al extranjero, capacidad financiera y la disponibilidad de recursos materiales y de mano de obra.

Los documentos de Licitación pueden ser obtenidos de alguna de las direcciones siguientes:

1. Gerente General, Empresa Nacional de Electricidad S.A., Casilla N° 565, Cochabamba, Bolivia.

2. Gerente General, Empresa de Luz y Fuerza Eléctrica, Casilla N° 89, Cochabamba, Bolivia.

3. Gerente General, Cooperativa Rural de Electrificación, Casilla N° 1310, Santa Cruz, Bolivia.

4. Stanley Consultants, International Division, Stanley Building Muscatine, Iowa 52761.

5. Stanley Consultants, Suite 702, Premier Building, 1725 Eye Street N.W., Washington, D.C. 20006.

Las firmas interesadas deberán cancelar la suma de US$. 20.00 por cada juego de Documentos de Licitación, suma que será abonada mediante giro bancario o cheque certificado a la orden de la Empresa Nacional de Electricidad S.A.

En fecha 15 de Mayo de 1975, se llevará a efecto una conferencia previa a la presentación de ofertas, en las oficinas de la Empresa Nacional de Electricidad S.A. en Cochabamba, Bolivia y simultáneamente en las oficinas de Stanley Consultants, Inc. Stanley Building, Muscatine, Iowa.

Las ofertas serán recibidas por la Empresa Nacional de Electricidad S.A. Casilla 565, Cochabamba, Bolivia, remitidas a nombre de los propietarios del Proyecto, hasta el día 11 de junio de 1975 en horas de oficina. No serán consideradas las ofertas recibidas fuera del plazo mencionado.

Químicos industriales para Santa Cruz

Se necesitan Químicos Industriales para trabajar en Empresa de Santa Cruz. Presentarse con los siguientes requisitos a: Loayza N° 149 Telef. 42502 Of. N° 7.

1.- Título Profesional
2.- Certificado de Trabajo.

La Paz, Abril de 1975

Guía Profesional

Médicos

DR. FELIX DELGADO M.
GASTROENTEROLOGO
Especializado en Buenos Aires- Argentina.
Enfermedades del esófago, estómago, intestinos, hígado, vesícula, vías biliares, páncreas, nutrición.
Consultorio: Edif. Perolero, Av. 16 de Julio 1616, segundo piso. Teléfono Consultorio: 50461 - 53331 Teléfono Domicilio: 52673 - 29948. Favor reservar hora.

Dr. ALBERTO GUMIEL
Especialización en ESTADOS UNIDOS
- Venéreas. Vías urinarias, enfermedades del trabajo, medicina legal, trastornos sexuales. Consultorio Comercio 994 2°. piso, teléfono 40263. Horario 17.30 - 20 hs. Atiende horas especiales.

DR. RICARDO CORDOBA-CORE G.
Médico Psiquiatra
Especializado en Alemania
Atiende enfermedades mentales, transtornos de la conducta, tratamiento del alcoholismo.
Consultorio: Plaza del Estudiante 1931.
Teléfono 22073. Atiende de 14 y 30 a 18.

DR FABO PRADO BARRIENTOS
ENFERMEDADES DE PIEL
Hospitales de Buenos Aires-San Pablo-Santiago de Chile. Eczemas - Alergias - Tiñas - Acné. Consultorio Edificio Castilla 2do. piso, oficina 201 (Loayza 250) Teléfono 56641. Tardes.

TRAUMATOLOGO ORTOPEDISTA
-Especialización Brasil Europa
DR. CARLOS MUÑOZA.
Atiende niños y adultos Fracturas - Rayos X - Cicatrices por quemaduras - Manos heridas. Consultorio Ayacucho 206, quinto piso 14 - 19 horas. Sábados en la mañana, teléfonos 52265 domicilio 43075 - 20461.

DR. LUIS SEA
MEDICINA INTERNA
Broncopulmonares. Tuberculosis, gastrointestinales. Venéreas en todas sus formas. Consultorio y domicilio Evaristo Valle 157 teléfono 42465. Atención de 3 a 7.

DR. GUILLERMO SUAREZ TEJADA
CIRUJANO UROLOGO
Atiende enfermedades de los riñones, próstata, vejiga, genitales masculinos, venéreas, edic. Consultorio: Mercado 96, esq. Yanacocha Edif. Almaraz 4°. piso Atención horas 18 a 20 p.m.

DR. ANIBAL RIVERO DELFIN
MEDICO DE NIÑOS
Especializado en Londres. Santiago de Chile, U.S.A.
Consultorio: Av. 16 de Julio 1456, Edif. Sobima, 3er. piso. Teléfono 35742
Domicilio: Urbanización San Miguel J-26 - Teléfono 83629. Casilla 3601.

DRA SONIA OCAMPO DE BALLESTEROS
GINECOLOGIA-OBSTETRICIA
- Estudios Universitarios en Brasil - Especialización Centro Médico Nacional México.
CONSULTORIO: Av. Camacho 1277, Edificio Sáenz 2°. piso. Teléf. 65409 - 43429 - Hs. 15. - 19.

DR. ALFREDO RAMIREZ T.
Cirujano Urólogo
Estudios Universidad de Chile. Especialista en Cirugía y Enfermedades de riñones, vejiga, próstata, genitales, infertilidad, venéreas.
Avenida Camacho 1377, Teléfonos: 57219 - 64817
Consultas 14 - 19.

DR. ALBERTO MARIACA
MEDICO CIRUJANO
Medicina interna. Esp. Gastroenterología, estómago, intestinos, apéndice, hígado, vesícula biliar, páncreas, etc. Trastornos de la nutrición.
Consultorio Plaza Venezuela 3er. piso, (Edificio Sobima) Altos O.K. de horas 14 a 17.
Teléfonos: Consultorio 20857
Domicilio 23832.

DR. MARIO MENDEZ ELIAS
Especializado en Neurocirugía Suecia, Inglaterra, Holanda.
Enfermedades Cirugía del Cerebro, médula, nervios, traumatismos craneo-cerebrales, vertebrales, epilepsia.
Consultorio Edificio Venezuela Capitán Ravelo 2070 primer piso, horas 16-17 teléfonos 55446 - 82909.

Centro Médico Especialidades
Avenida Mariscal Santa Cruz 1280 teléfono 52460.
DR. OSCAR CLAVIJO TI
Cirujano Cardiovascular
Cirugía Tórax - Cor Arterias - V
Especialización Brasil fono 25907.
DR. OSCAR BARRIENTOS.
Ginecólogo-Obstetra.
Esterilidad Cons Patología genital, Te 20446.
DR. GIOVANNI DAZA FUENTES
Médico de Niños.
Especialidad Univer de Chile. Recién nacidos Control de crecimiento Desarrollo. - Psicomotriz, Teléfono 40255.
DR. JOSE FAB CARRASCO
Cardiólogo
Especialización Brasil Argentina. Atiende hipertensos del corazón adultos, niños hiperten arterial: electrocardiogramas urgencias teléfono 58134.
DRA. RUTH MALDONADO BALLON
GINECOLOGIA Y OBSTETRICIA
Cirugía Tumores mama Hemorragias. Esterilidad Flujos vaginales anormales Prenatal. Partos. Planificación Familiar.
CONSULTORIO: Mar Santa Cruz 1322. Teléfono tardes 13.30 - 17.00 Dom teléfono 54564.

Notarías

GUALBERTO RODRIGUEZ
NOTARIO DE FE PUBLICA
Asuntos del ramo de escrituras protocolizaciones, testamentos, protestos, poderes, legalizaciones, apertura de libros, etc. SERIEDAD, PUNTUALIDAD, EFICIENCIA. Dirección Mercado N° 1 Frente a Casa Grace. Teléfono Dom. 26072.

PRESENCIA

Director: Huáscar Cajías K.
Gerente: Armando Mariaca V.

Sobre una baja del precio del petróleo

Mucho se ha especulado, especialmente en las naciones industrializadas, sobre la probabilidad de una baja considerable en el precio del petróleo. Varios son los argumentos que se han dado para apuntalar esa posición: el descenso del consumo, la tendencia final que se supone inevitable- a la comptencia mutua entre los productores, las investigaciones sobre sustitutos, las presiones-traducidas inclusive en amenazas de intervención militar- que se han lanzado contra países árabes, la formación de un poderoso frente de consumidores, los acuerdos para enfrentar boicots o embargos del futuro, la creación de fondos comunes de los mayores importadores, etc, etc.

Sin embargo, tampoco faltan indicios de que estas suposiciones y argumentos son globos de ensayo, partes de una tentativa de influir en el sentido que se quiere, suscitando dudas o desconfianzas entre los productores.

En el fondo, no son muchas las probabilidades de que los precios desciendan considerablemente mientras la OPEP se mantenga sólida y no se deje influir por rumores o por los intereses de algunos de sus miembros.

El consumo ha de descender, pero no tanto como se sostiene en algunos círculos y no por mucho tiempo, ya que no toca al combustible para vehículos. Es muy posible que ese sucesta con el petróleo que se emplea para generar electricidad, campo en el que una sustitución parece todavía lejana o sólo posible empleando combustibles que hoy son mucho más caros. Las fuentes hídricas baratas han sido ya utilizadas casi completamente en las naciones industrializadas. Quedan las fuentes nucleares, pero ellas han de tardar en instalarse, quizá no logren ni siquiera satisfacer la tasa de continuo crecimiento del consumo y, además crean recientes resistencias en las poblaciones que consideran -con razón o sin ella- que sufrirán efectos dañinos.

El verdadero peligro puede presentarse si, ante una indudable contracción del mercado - y no sólo en el rubro de petróleo - la producción se mantuviera en sus niveles anteriores o inclusive aumentara. El exceso de oferta sobre la demanda podría, entonces, traer consecuencias desastrosas. Esta posibilidad ha sido vista por los exportadores, y sin duda, será encarada a fin de sostener los precios justos que se han alcanzado y que ciertamente tienen que ser siquiera mantenidos, si no aumentados.

Eso puede traer algunas consecuencias para los productores, entre ellos Bolivia, por lo cual es evidente la necesidad de encarar algunos sacrificios. Sin embargo, hay que anotar que éstos quedarán plenamente justificados por varias razones. No es la menor de ellas que la oferta es superior a la demanda, los precios pueden descender en tales proporciones que, al fin, se consigan ingresos totales inferiores. Eso es lo que muchas veces ha ocurrido cuando uno de los productores pretende sacar provecho a costa de los demás al cabo, sus pretensiones se vuelven contra él mismo. Por lo tanto, habrá que pensar en racionales reducciones en la producción, dentro de lo que el mercado lo permita.

Por otra parte, se ahorrarán reservas de una fuente energética, cuya futura escasez causa alarma en el mundo entero, al extremo de que se insiste cada vez más en si, como hace más de un siglo decía Menelyev, la humanidad no está cometiendo un crimen contra su propio porvenir, al quemar una materia prima precisa y fácilmente agotable. Tanto más si esas reservas podrán ser vendidas, quizá a plazo no muy lejano, a precios que sean realmente justos y renumeradores para las naciones productoras.

Banzer
El Gobierno no cejará en su empeño de desarrollar Tarija

El Presidente Hugo Banzer Suárez aseguró que su gobierno no cejará en su propósito de desarrollar e industrializar Tarija y de completar en todo ese Departamento la infraestructura necesaria que posibilite su bienestar y progreso. El mandatario, paralelamente, anunció la ejecución de proyectos preparados para el desarrollo de Tarija, ante una concentración cívica reunida en la plaza "Luis de Fuentes",al término del desfile que se efectuó ayer en esa ciudad, con motivo de un aniversario cívico. Ese aniversario conmemora la Batalla de la Tablada, el 15 de abril de 1817, durante la Guerra de la Independencia, cuando los patriotas derrotaron a las fuerzas españolas.

El Presidente Banzer, su esposa Yolanda Prada de Banzer y miembros de su comitiva, ayeraron temprano en el aeropuerto "Oriel Lea Plaza" y, poco después, el mandatario asistió a una solemne misa concelebrada en la Catedral. Concluido el oficio religioso fue recibido en sesión de honor en la Municipalidad, donde el Alcalde Gerardo Metchiffessel le rindió un homenaje. Durante ese acto el Gral. Banzer impuso la condecoración "Medalla de La Tablada" a la señora Adela Sánchez de Mendoza, Mujer Boliviana 1974. Posteriormente, descubrió el busto del Libertador en el Parque Bolívar, donado por el gobierno de Venezuela.

Dentro de los actos conmemorativos, destacó la condecoración al Presidente de la República por la Corporación de Desarrollo de Tarija, cuyo Presidente, Angel Baldiviezo, señaló que la imposición de esa medalla al mandatario, era en reconocimiento por su obra en favor del desarrollo de Tarija".

El desfile cívico fue encabezado por el Presidente Banzer, la Primera Dama de la Nación y autoridades locales. Al término del mismo, el Presidente, desde los balcones de la Prefectura, pronunció un discurso.

PALABRA PRESIDENCIAL

El Presidente Banzer, luego de rendir su homenaje a la fecha que ayer se conmemoró y a los hombres que destacaron en la lucha por la independencia nacional, dijo:

Tarija está calada muy hondo en el alma nacional. Aquí vive y labora, en medio de una naturaleza feraz y maravillosa, un pueblo esforzado y altivo. América y Bolivia no podrán olvidar el gesto heroico de Tarija cuando se unió a la causa de la Independencia. La Junta constituida apeló al valor de los tarijeños para respaldar con su coraje y con su sangre la libertad del Alto Perú.

Por todos estos títulos, el Gobierno de las Fuerzas Armadas de la Nación no cejará en su propósito de desarrollar, de industrializar Tarija y de completar en todo su territorio la infraestructura necesaria que posibilite su bienestar y su progreso.

Por eso, en materia de obras de desarrollo, en el distrito de Tarija, se harán importantes inversiones, Mencionaré solo algunas: El Ministerio de Transportes, Comunicaciones y Aeronáutica Civil, está llevando adelante el proyecto de la Cuenca del Río Pilcomayo. El Ministerio de Asuntos Campesinos y Agropecuarios tiene a su cargo el desarrollo rural integrado del área del valle central de Tarija.

La Corporación de Aguas Potables tiene entre sus planes solucionar este elemental servicio de su competencia en todas las Fuerzas Armadas, ejecutará el Proyecto Agrícola Bermejo. La Corporación Boliviana de Fomento seguirá impulsando el Ingenio Azucarero Bermejo, El Complejo Gran Chaco con la Fábrica de Aceites, Riego de Villamontes y Programa Agrícola. El Servicio Nacional de Caminos, la Construcción de la vía Tomatas-Tarija-Padcaya.

El Comité de Obras Públicas y Desarrollo de Tarija, al que el Supremo Gobierno presta su más decidido aliento, cuenta entre sus proyectos el Plan Vitivinícola, el Centro Ganadero Tariqueña, la Cabaña de Reproductores de Porcino, el Proyecto Multipropósito -Chaco y el de perforación de pozos de agua. El centro Regional de Acopio para Granos, la Industrialización de madera y de la leche, la Fábrica de alimentos balanceados, el Centro de Acopio e Industrialización del Tomate, la Planta de Harina Gelatinizada, la Fábrica de Envases de Vidrio, Las plantas Procesadoras de Cueros e Industrialización de Frutas, las Fábricas de Silos y Maquinaria Agrícola y de Cerámica Roja, y muchas otras relacionadas con la infraestructura mínima y urbana, entre las que corresponde destacar la electrificación rural de 17 poblaciones.

Podría también mencionar la construcción del Aeropuerto y del Puente sobre el Río Calama, así como la instalación de un servicio moderno de Radiocomunicación entre las principales poblaciones de Tarija.

Todas estas inversiones se realizarán durante la presente gestión económica.

Pero este breve e incompleto resumen, que no tiene la pretensión de un balance total de la obra del Gobierno Nacional en favor de los ilgtereses de Tarija, no estaría completo sino mencionara la decisión de hacer una realidad una de las más caras aspiraciones de este pueblo, como es el de la carretera Bermejo-Tarija-Potosí.

Quiero afirmar aquí que el desarrollo local y regional no es una cuestión independiente o separada del destino de todo el país, así como estamos empeñados en el desarrollo armónico de todos los Departamentos de la República tratando de recuperar el tiempo perdido, debemos plantear a todos los bolivianos una acción conjunta puesta al servicio de los altos intereses nacionales. De esa paz social depende no solamente la posibilidad de alcanzar un mejor nivel de vida y bienestar para nuestro pueblo, sino también la propia seguridad del país.

La negociación diplomática que hemos iniciado para buscar solución a nuestro problema marítimo exige cohesión y unidad para fortalecer el poder nacional como expresión de la justicia de nuestra causa. Esta es la hora de la solidaridad en torno a los grandes objetivos de la Patria, en la que debemos demostrar una sola voluntad de vencer.

Decía que la integración marítima es necesaria para la seguridad nacional, es que con una Costa propia en el Oceano Pacífico podremos alcanzar la plenitud de nuestra soberanía y garantizar la proyección histórica de nuestro país, que, por los recursos naturales que posee y su ubicación geográfica, es el factor decisivo para la integración física, económica y política sudamericana.

Pero esta proyección histórica solo podrá realizarse en un clima de paz y seguridad y en un ambiente de entendimiento. Mi Gobierno es contrario al recurso de la fuerza y por los propósitos nacionales que sostiene, confía en que la exhortación, la persuación y los llamamientos a la cordura entre bolivianos es el mejor procedimiento en la circunstancias actuales para fortalecer nuestra capacidad de negociación en la sagrada causa marítima.

Todos los países que emprenden negociaciones diplomáticas trascendentales presentan un frente unido porque esta es la base del éxito. Yo no ejerzo el poder apoyado por intereses mezquinos y de esa

Cardenal Maurer:

Iglesia pide comprensión para predicar Evangelio

Discurso pronunciado por el Cardenal, Mons. Clemente Maurer, en agradecimientos por los homenajes recibidos.

Hermanos:

Estoy satisfecho por las palabras vertidas, por voces tan autorizadas como es la del Canciller de la República. Efectivamente, debemos trabajar los dos poderes, para mejorar la situación de Bolivia, el Gobierno y la Iglesia.

Estad seguros que hemos estado trabajando en plan de sentimiento y de cordialidad también; para esto se necesita buena voluntad de ambas partes, de parte del gobierno en el sentido de confianza, que la Iglesia quiere contribuir, que la Iglesia quiere trabajar, y si alguna vez por A o B se tiene que pronunciar en justicia, por los humildes, no es para hacer caer o digamos hacer tambalear el gobierno, sino en el sentido definitivamente constructivo de buena voluntad. Y por eso quisiera que tanto el señor Ministro de Relaciones como las autoridades locales, como también el señor Presidente y el Ministro del Interior, no tomen tanto a pecho algunas manifestaciones que salen de corazones inquietos por el bienestar material y absoluto de sus hermanos, bienestar de quien alguna vez peligra y aqui hay que detectar la falla; lo que nos preocupa es quizá la forma de proceder, si hubiera alguna dificultad, entonces el diálogo franco y cordial puede limar muchas diferencias. Puede estar seguro señor ministro, que los Obispos estamos empeñados en el progreso de la patria, pero esperamos tambien de parte del gobierno comprensión y esperamos también de parte del gobierno libertad para poder predicar la justicia social de la Iglesia y los derechos humanos que muchas veces son conculcados por algunas autoridades subalternas muy preocupadas de su suerte.

Estamos de acuerdo con el supremo gobierno en la necesidad de dialogar más y seguir adelante, porque no cansa estrechar relaciones entre el gobierno y la Iglesia, porque no queremos de ninguna manera incomprensiones. Insisto, en este sentido que no se puede impedir la libertad de predicar el evangelio tal como está escrito y con todos los derechos humanos alguna vez la prédica se ve obligada a criticar tal o cual intención del gobierno de proceder con mano dura.

Pero yo creo que la Conferencia Episcopal, por esta vez, señor Ministro, ha encontrado el camino para la reconciliación y de amistad para que así sigamos sirviendo a la patria boliviana.

Lo malo es que muchas veces en la historia se nos muestra una figura desastrosa de Bolivia; una figura que no es la verdadera.

Les agradezco una vez más estas manifestaciones de cariño y afecto; especialmente al señor Prefecto que ha usado la palabra como amigo como autoridad de Chuquisaca, a todos los que me han ayudado...

Agradezco a todos los aquí presentes porque para ellos es una muestra de afecto y ha sido también un sacrificio venir acá y eso lo comprendo y les agradezco profundamente.

Hacemos votos para que Sucre y no solamente Sucre, para que Bolivia, toda, sea bendecida por Dios nuestro Señor y que en este trayecto de la vida nos sintamos felices.

Que Dios nos ayude a todos y muchas gracias a todos.

Canciller Guzmán

Iglesia y Gobierno empeñados en mejorar condiciones del pueblo

..Saludo del Canciller, Gral. Alberto Guzmán Soriano, al Cardenal Mons. Clemente Maurer, en ocasión de celebrar sus bodas de plata episcopales, a nombre del Gobierno nacional.

Señores:

Un grato acontecimiento me ha brindado la feliz oportunidad de llegar a esta ciudad en representación del señor Presidente de la República, muy honrosa por cierto para mí, para expresar a Su Eminencia el Cardenal nuestro afecto, nuestra admiración y respeto así como también a exteriorizarle, a nombre del gobierno nacional y sus Fuerzas Armadas, su más sincera felicitación por haber cumplido los cincuenta años en el servicio del sacerdocio. No escapa a vuestra visión serena, Eminencia, que Bolivia acepta, al lado de su ascendrado nacionalismo, su profundo respeto por la Iglesia, como imperativo de coordinar las mayores voluntades al servicio de una razón que es nuestro amor y servicio a Dios.

Para que los seres del mundo puedan alcanzar una fecunda convivencia es necesario, es indispensable, poner en vigencia efectiva los valores universales como la libertad, la justicia y la paz, buscando una solución de fondo a las necesidades humanas, con una adecuada relación entre los bienes materiales y espirituales, porque es evidente, es efectivamente real que en la época en que vivimos, tras ese enunciado de tan elevado calor, subsisten realidades de opresión, de injusticia y de miseria. El Gobierno nacional, presidido por el señor General Hugo Banzer Suárez, participa con absoluta convicción de estos grandes principios y dentro de sus alcances trata de poner en práctica en su acción cotidiana.

Sin embargo, se ha tratado de especular en sentido de que no existiese entendimiento entre Estado e Iglesia. Niego rotundamente, en mi condición de Ministro de Relaciones Exteriores y Culto, que esto fuese verdad, pues existe entendimiento y cordialidad y, aún más, un esfuerzo común en busca de mejorar las condiciones sociales y espirituales del pueblo.

Y es más, las autoridades del gobierno y las autoridades de la Iglesia, alrededor de una mesa de amistad y cordialidad, expresamos todos, a nuestro Cardenal Maurer, nuestro profundo reconocimiento y admiración por sus cualidades humanas, primero como Cardenal y después como amigo invariable y consecuente. No es eso una muestra de lo que acabo de señalar, como comprensión y entendimiento.

Distinguidos caballeros, os ruego acompañarme a brindar una copa por la ventura personal del Cardenal Maurer y para que al terminar la Conferencia Episcopal y al retornar a sus Diócesis, estén seguros de que el gobierno y el pueblo de Bolivia tienen fe en su religión y mucho respeto a la jerarquía eclesiástica y a todos sus representantes.

Salud.

CONCELEBRACION.- Los Obispos de Bolivia participaron de la misa concelebrada en honor del Cardenal.

Prefecto de Chuquisaca destacó amplia labor social del Cardenal

Discurso pronunciado por el Prefecto de Chuquisaca ofreciendo un almuerzo en honor del Cardenal Maurer, en recordación de sus Bodas de Plata episcopales.

Señores:

Constituye para mí un privilegio y motivo de especial complacencia, que a nombre del pueblo de Chuquisaca y de esta capital de la República pueda manifestar palabras de ofrecimiento ante el prelado de la Iglesia Católica, Eminentísimo señor Cardenal Monseñor José Clemente Maurer.

De ninguna manera pretendo hacer una síntesis de su vida, ya que a través de sus benéficas obras y su condición de sacerdote y pastor de la Iglesia lo hacen acreedor al máximo adjetivo que pueda darse a un hombre de bien y en este caso como importante pilar del progreso de nuestra sociedad.

Sin embargo, considero destacable en justicia la infatigable y silenciosa labor puesta al servicio de nuestro terruño y de nosotros, que constituimos el rebaño de Cristo, y que vemos a nuestro Cardenal. en medio siglo de sacerdocio y posteriormente 25 años en el episcopado realizado en forma silenciosa efectiva e incansable.

Para nosotros, quienes de una u otra manera estamos junto a vuestra Eminencia Mons. José Clemente, es mayor aún el motivo de dicha y profundo regocijo al ver cumplirse vuestras bodas de plata episcopales. De ahí que nos encontramos unidos, autoridades nacionales y departamentales, y sobre todo amigos personales de usted Reverendísima Eminencia, para testimoniarle al unísono, en este sencillo almuerzo, nuestro homenaje de reconocimiento, muestra del cariño y de la amistad sincera que le profesamos en este día que lo hacemos nuestro y cuya fecha marca medio siglo de dedicación, de sacrificio y bondad puestos al servicio incondicional de la humanidad.

Señores, enumerar las obras de nuestro Cardenal resultaría demasiado extenso, basta decir que ha incursionado en todos los campos en los que se precisaba su intervención, siempre en ayuda y socorro de los pobres y desamparados, sean estos del cuerpo o del espíritu es él quien con la bendición del Santo Padre ha sabido encarrillar al rebaño como verdadero pastor de almas por los senderos del amor a Dios y a sus semejantes, así como también su incansable intención de buscar la comprensión entre los hombres bolivianos es ampliamente reconocida por todos y cada uno de nosotros.

Señor Cardenal Maurer, la Prefectura a mi cargo, a nombre del Gobierno departamental así como de las autoridades locales y amigos presentes, hago llegar a su eminencia en este brillante día sus sinceras y elocuentes felicitaciones al festejar las bodas de plata episcopales de su apreciado pastor deseándole bienestar y paz en el seno de la familia cristiana.

Reciba, pues Eminentísimo Señor, este pequeño pero significativo acto, como una expresión de nuestro más profundo y efusivo reconocimiento por la labor que desarrolla en favor de toda la colectividad. Y, finalmente, Eminentísimo Señor, permitidme hacer este modestísimo presente en nombre del gobierno departamental.

Muchas gracias.

ROPA INTERIOR
B.V.D.®
PIJAMAS

Comité Departamental de Desarrollo y Obras Públicas de Chuquisaca

CONVOCATORIA Nº 10/75
SEGUNDO LLAMAMIENTO

Para la provisión de un

CAMION

De 6 toneladas con carrocería, a diesel, con tracción sencilla, a ser posible para entrega inmediata, con destino a los Centros de Mejoramiento Bovino y de Maíz en Muyupampa.

Las firmas proponentes deberán adjuntar:

a) Especificaciones técnicas completas y disponibilidades de repuestos y mantenimiento.

b) Precio almacén Sucre.
c) Plazo de entrega.
d) Requerimientos de Ley.

1.- La propuesta deberá ser en papel sellado o estar reintegrada.
2.- Deberán adherirse timbres por valor de 1%oo (uno por diez mil) sobre el valor de la propuesta.
3.- Personería del contratista (si es sociedad, escritura de constitución y poder notariado en favor de quien ha de representarla.
4.- Certificados de solvencia tributaria de la Municipalidad y Renta.
5.- Inscripción de la Cámara respectiva (de Comercio o Industria).
6.- Boleta de Garantía de seriedad de la propuesta correspondiente al 5% (cinco por ciento) del valor de la propuesta.

Las propuestas deben enviarse hasta el día 25 de abril de 1975 a:

Convocatoria Nº 10/75
Comité de Desarrollo

Sucre

O, hasta el 22 de abril de 1.975 a:
Dr. Julio Zamora
Convocatoria Nº 10/75
Comité de Desarrollo
Colón 282, 2do. piso, oficina 201
La Paz

Sucre, 4 de abril de 1975

Ministerio de Urbanismo y Vivienda Consejo Nacional de Vivienda para Trabajadores Fabriles, Constructores y Gráficos

PLAN 208 - 12 VIVIENDAS

CONVOCATORIA Nº 004/75

Por Resolución de la Junta Directiva del Consejo Nacional de Vivienda para Trabajadores Fabriles, Constructores y Gráficos y de conformidad al inc. c) del Art. 4to. del D.S. 10733 de 16 de febrero de 1973, se convoca a las Empresas Constructoras de Primera, Segunda y Tercera categoría legalmente inscritas, presentar sus propuestas para la construcción de:

12 Viviendas unifamiliares ubicadas en Cochabamba en la zona de Coña Coña.

Los planos, pliegos de especificaciones generales y técnicas, podrán ser retiradas de las oficinas del Consejo, ubicadas en la calle México Nº 1790 en la ciudad de La Paz previo pago de $b. 500,00.

Las propuestas, deberán presentarse en sobre cerrado y lacrado, cumpliendo con todos los requisitos exigidos por disposiciones legales vigentes relativas a Licitaciones Públicas, hasta Hrs. 18.oo del día 15 de Mayo de 1975 en la Agencia Regional del Consejo en Cochabamba o en la oficina Central en la ciudad de La Paz.

La Paz, abril 15 de 1975.

DIRECCION EJECUTIVA

Cap. Nav. Wálter Núñez Rivero
Ministro de Urbanismo y Vivienda

Coordinador de RR.PP.
Min. Urbanismo y Vivienda.

Caja Ferroviaria de Seguro Social

Casa en anticresis en Santa Cruz

Se requiere en contrato anticrético por dos años un inmueble con destino a Oficinas, ubicado en lugar céntrico de la ciudad de Santa Cruz, que disponga un mínimo de siete ambientes, preferentemente con garage y servicios auxiliares indispensables.

Presentar ofertas a la Agencia Regional de la Caja en esa ciudad, calle Warnes Nº 180, o en la Gerencia General en La Paz, calle Mercado esquina Ayacucho.

La Paz, 15 de abril de 1975.

GERENTE GENERAL

Federación Sindical de Trabajadores en Construcciones de La Paz

CONVOCATORIA

CITE Nº....

La Federación de Trabajadores en Construcciones de La Paz, mediante sus Coordinadores Laborales del Sector de la Construcción, convoca al "DECIMO PRIMER CAMPEONATO DE FUTBOL INTERSINDICAL DE CONSTRUCTORES", de acuerdo a las siguientes Bases:

PRIMERO.- Podrán participar todos los trabajadores constructores, afiliados a la Federación de La Paz, a traves de sus organismos sindicales, no aceptándose a jugadores profesionales ni de reserva.

SEGUNDO.- Para formalizar la participación de un equipo, deberán hacerlo por escrito, mediante un oficio dando la nómina de los jugadores en un mínimo de 11, y como máximo 18 jugadores con las respectivas firmas.

TERCERO.- En la solicitud del club deberán acreditar a los Delegados (Titular y Suplente) del mismo modo que al Capitán del equipo, y den a conocer el color del uniforme completo.

CUARTO.- Las inscripciones quedan abiertas a partir de la fecha de la presente Convocatoria y se cierra impostergablemente el sábado 19 de Abril hasta horas 12 del día.

QUINTO.- Todo equipo a través, de sus Delegados, deberán presentar a esta Federación de Constructores, dos fotografias tamaño carnet, para el kardex y el carnet de jugador.

SEXTO.- Las tarjetas y kardex para jugadores deberán recabar de la Secretaria Permanente de la Federación de Constructores de La Paz, en horario de oficina, lugar donde pueden recibir mayores informaciones y depositar sus inscripciones.

SEPTIMO.- El valor de las inscripciones es como sigue:

a) Derecho de inscripción	$b. 50.-
b) Garantia (Pago por una sola vez)	$b. 30.-
c) Tarjeta y kardex por jugador	$b. 1.-

Todo equipo deberá pagar el derecho de cancha y árbitro, en los partidos que le corresponda.

OCTAVO.- El Campeonato "XI" de Fútbol de los Trabajadores Constructores, se sujetará a los Reglamentos de la Asociación de Fútbol de La Paz.

NOVENO.- El presente Campeonato Intersindical, comenzará una vez que se efectúe el sorteo general y se apruebe el Fixture de Partidos, el mismo que se desarrollará en una sola rueda y división (Segundas). A los equipos que se clasifiquen en esta competencia se les otorgará sus premios, hasta el Tercer Puesto, en sus respectivas Series "A", "B", y "C", los que se exibirán el día de la Inauguración del Campeonato.

DECIMO.- La primera reunión de Delegados se realizará el día 22 del presente mes, a horas 18 p.m. en la Sede Social de Calle Boquerón Nº. 1234.

DECIMO PRIMERO.- La presente Inauguración, se efectuará el día Sábado 26 de Abril del año en curso, con la asistencia de todos los equipos inscritos y con carácter obligatorio.

La Paz, Abril de 1975

p. FEDERACION DE TRABAJADORES CONSTRUCTORES DE LA PAZ.

Benigno Pizarro; COORDINADOR DEPTAL. Pablo Ramos; COORDINADOR DETAL. Francisco Callizaya; COORDINADOR DETAL.; Juan Iriondo; COORDINADOR DETAL.

Caja Ferroviaria de Seguro Social

Contador en Santa Cruz

Se requieren los servicios de un Contador titulado para la Agencia Regional de la Caja en la ciudad de Santa Cruz, a partir de mayo próximo, con el Haber inicial total de $b. 3.435.00 mensuales.

Presentar solicitudes por escrito en la Agencia Regional de esa ciudad, calle Warnes Nº 180, o en la Oficina Central de la Caja, calle Mercado esquina Ayacucho, hasta horas 18.00 del Viernes 25 del corriente.

La Paz 15 de abril de 1975.

GERENTE GENERAL

Comité Organizador de los VIII Juegos Deportivos Bolivarianos

CORPORACION DE DESARROLLO DE LA PAZ

Licitación Nº 5/75

AMPLIACION DE PLAZO

(Estadio Siles - Sector Oeste)

Se comunica a las Empresas Constructoras, interesadas que el plazo de presentación de las Propuestas ha sido ampliado hasta horas 17:00 del día viernes 9 de mayo del presente año.

La Paz, abril de 1975.

Comité de Desarrollo y OO.PP. de Chuquisaca

CONVOCATORIA 15/75

SEGUNDO LLAMAMIENTO

Para la provisión de

MATERIAL ELECTRICO

Para la electrificación de las provincias Candúa, Carandaití, Ivo, Yamparaez, Macha, Presto.

Las propuestas deben incluir:
a) Precios Almacen Sucre.
b) Plazos de entrega.
c) Requerimientos de Ley.

1.- La propuesta deberá ser en papel sellado o estar reintegrada.
2.- Deberán adherirse timbres por valor de 1/%oo (uno por diez mil) sobre el valor de la propuesta.
3.- Personería del contratista (si es Sociedad, escritura de constitución) y poder notariado en favor de quien ha de representarla.
4.- Certificados de solvencia Tributaria de la Municipalidad y Renta.
5.- Inscripción en la Cámara respectiva de Comercio o Industria o de Construcción).
6.- Boleta de Garantía de seriedad de la propuesta correspondiente al 5% (cinco por ciento) del valor de la propuesta.

Las especificaciones técnicas y la lista de materiales, serán proporcionados en la División de Servicios Públicos del Comité de Desarrollo.

Las propuestas deben enviarse, en sobre cerrado, hasta el 28 de abril de 1975 a:

Convocatoria Nº 15/75
Comité de Desarrollo
Sucre.
O bien el 25 de abril de 1975 a:
Convocatoria Nº 15/75
Comité de Desarrollo
Dr. Julio Zamora
Colón 282, oficina 201
La Paz.

Sucre, 4 de abril de 1975

Testimonio Nº. 196/75

DR. LUIS NARVAEZ NOTARIO DE FE PUBLICA, TARIJA BOLIVIA

Corresponde

TESTIMONIO

NUMERO CIENTO NOVENTA Y SEIS / SETENTICINCO.- No. 196/75.- Escritura Pública de Constitución de Sociedad Comercial e Industrial de Responsabilidad Limitada, que girará bajo la razón Social de "CENTAURO LTDA.", otorgada y aceptada entre los señores Daniel Coronado Javier, Luis Coronado Javier y Raúl Montellanos Méndez.-

En la ciudad de Tarija, a horas nueve del día ocho de abril de mil novecientos setenta y cinco años; ante mí, el abogado Luis Narvaez, R., Notario de Fé Pública de Primera Clase de este Distrito Judicial, con residencia en la Capital y testigos que al final se nombran y suscriben, comparecieron en la Oficina de mi cargo, como otorgantes y aceptantes de una Sociedad Comercial e Industrial de Responsabilidad Limitada, los señores Daniel Coronado Javier, Luis Coronado Javier y Raúl Montellano Méndez; todos los comparecientes bolivianos, mayores de edad, vecinos de esta ciudad y hábiles en derecho; a quienes de conocer civilmente capacitados para el presente otorgamiento doy fe; y me pusieron de manifiesto para ser elevada a Escritura Pública una minuta de Constitución de Sociedad Comercial e Industrial de Responsabilidad Limitada la que transcrita literalmente junto con el comprobante de pago de impuestos fiscales es como sigue:- M I N U T A:- Señor Notario de Fé Pública don Luis Narvaez Ramos.- En los registros de Escrituras Públicas que corren a su cargo, se ha de servir insertar esta de constitución de Sociedad Comercial e Industrial de Responsabilidad Limitada, sujeta a las cláusulas y condiciones que siguen: PRIMERA.- Denominación.- Dirá Usted que nosotros, Daniel Coronado Javier, Luis Coronado Javier y Raúl Montellanos Méndez, mayores de edad, hábiles y capaces por derecho y domiciliados en esta ciudad, en la presente fecha constituimos una sociedad de responsabilidad limitada bajo el nombre de: Sociedad Comercial e Industrial "CENTAURO LIMITADA", cuyas actividades se desarrollarán de conformidad con las normas del Código Mercantil en vigencia.- SEGUNDA.- Domicilio.- El domicilio legal de la Sociedad se establece en la ciudad de Tarija-Bolivia, pudiendo establecer agencias y/o sucursales en otros puntos de la República o el exterior.- TERCERA.- OBJETO.- La Sociedad tiene por objeto: a) El comercio en los ramos generales de compra-venta, importación y exportación de mercaderías de toda clase, automotores, maquinarias, equipos, refacciones, herramientas, materiales accesorios y ferreteria en general y otros; así como a comisiones, consignaciones, representaciones y/o distribuciones; b) La industria en general en cuya virtud se dedicará a la explotación y/o transformación de materias primas, maderas, hierro, arcilla y otros para producir bienes destinados al consumo nacional y/o exportación; podrá también instalar y establecer talleres y otras unidades de explotación para cubrir eficientemente sus objetivos.- CUARTA.- Duración.- El término de duración de la sociedad será indefinido.- QUINTA.- Capital Social.- El Capital Social se fija en Un Millón 00/100 Pesos Bolivianos ($b. 1.000.000.-- divididos en acciones o cuotas de valor nominal de Diez Mil 00/100 pesos bolivianos cada una, capital cubierto en su totalidad con los siguientes aportes:.- a) Del socio señor DANIEL CORONADO JAVIER, ciento ochenta y siete mil doscientos ocho 00/100 pesos bolivianos en dinero efectivo y ciento cincuenta y dos mil setecientos noventa y dos 00/100 pesos bolivianos ($b. 152.792.--) correspondiente al valor del terreno y construcción que transfiere a la sociedad por este mismo acto y que se encuentra ubicado en la zona de los Callejones de esta ciudad, en la extensión y límites especificados en la escritura pública número trescientos veinte del quebrado setenta y tres, otorgada por ante su misma notaría y registrado en Derechos Reales bajo la Partida doscientos diez del Libro Primero de Propiedad de la Capital e inscrito al Folio doscientos treinta y dos del Segundo Anotador, sumando su aporte total a Trescientos cuarenta mil 00/100 pesos bolivianos ($b. 340.000.--) equivalente a treinta y cuatro acciones o cuotas de diez mil 00/100 pesos bolivianos cada una; b) Del socio señor LUIS CORONADO JAVIER, Ciento setenta y seis mil novecientos ochenta y uno 00/100 pesos bolivianos ($b. 176.081.-) en dinero efectivo y ciento cincuenta y tres mil diecinueve 00/100 pesos bolivianos ($b. 153.019.-) en los siguientes efectos: un soldador eléctrico marca Catti, quince mil pesos bolivianos ($b. 15.000.-) dos soldadores pequeños a diez mil cuatrocientos 00/100 pesos bolivianos ($b. 10.400.-) Un equipo de soldadura autógena Trece mil cuatrocientos cincuenta 00/100 pesos bolivianos.- ($b. 13.450.-) dos taladros eléctricos Tres mil cien 00/100 pesos bolivianos ($b. 3.100.-) un compresor grande veinte mil 00/100 pesos bolivianos ($b. 20.000.-) un compresor chico, doce mil quinientos 00/100 pesos bolivianos.- ($b. 12.500.-) un taladro de Banco diez mil 00/100 pesos bolivianos ($b. 10.000.-) una cizalla once mil 00/100 pesos bolivianos.- ($b. 11.000.-) una punzadora, seis mil quinientos 00/100 pesos bolivianos.- ($b. 6.500.-) una prensa de bronce, mil cien 00/100 pesos bolivianos ($b. 1.100.-) un yunque o bigornia, siete mil 00/100 pesos bolivianos ($b. 7.000.-) una prensa para herrero cinco mil quinientos 00/100 pesos bolivianos ($b. 5.500.-) una fragua, dos mil quinientos 00/100 pesos bolivianos ($b. 2.500.-) dos sopletes para pintar, dos mil ochocientos ($b. 2.800.-) un esmeril, dos mil 00/100 pesos bolivianos.- ($b. 2.000.-) una amoladora eléctrica, cinco mil ciento seis 00/100 pesos bolivianos.- ($b. 5.106.-) una sierra cortadora de metal automático, ocho mil quinientos 00/100 pesos bolivianos.- ($b. 8.500.-) dos bancos de madera, ochocientos 00/100 pesos bolivianos.- ($b. 800.-) un juego de herramientas y accesorios, dos mil setecientos sesenta y tres 00/100 pesos bolivianos.- ($b. 2.763.-) una máquina de calcular electrónica marca Nacional, once mil 00/100 pesos bolivianos ($b. 11.000.-) una máquina de escribir marca Facit, dos mil 00/100 pesos bolivianos ($b. 2.000.-) sumando el aporte total a trescientos treinta mil 00/100 pesos bolivianos.- ($b. 330.000.-) equivalentes a treinta y tres acciones o cuotas de diez mil pesos bolivianos cada una y c) del Socio señor RAUL MONTELLANOS MENDEZ, Ciento veintiocho mil cuarenta 00/100 pesos bolivianos ($b. 128.040.-) en dinero efectivo y doscientos un mil novecientos sesenta 00/100 pesos bolivianos ($b. 201.960.- en especie consistente en una camioneta marca Toyota modelo FJ - 45 LPB 1975 tipo Pick Up Chasis FJ 45084730 motor F- 0556243 que por este mismo acto transfiere a la sociedad sumando su aporte el total de Trescientos treinta mil 00/100 pesos bolivianos ($b. 330.000.-) equivalente a treinta y tres acciones o cuotas de Diez mil pesos bolivianos cada una. los aportes de dinero pagados se depositarán en la cuenta corriente abierta a nombre de la Sociedad en los Bancos de esta localidad y las mercaderías y demás bienes depositados en el local constituido para el efecto del giro. Para los efectos legales los socios firmantes declaran su absoluta conformidad con la tazación o avalúo de los aportes en bienes. SEXTA.- de la Administración.- La gerencia y administración de la sociedad se confía a los socios Luis Coronado Javier y Raúl Montellano Mendez, quienes tendrán a su cargo todos los intereses y negocios de la firma, podrán actuar independientemente y con las [illegible]

Luis Narvaez R.
ABOGADO
NOTARIO DE FE PUBLICA
PRIMERA CLASE

Balbín expondrá problemas de Argentina ante Isabel Perón

BUENOS AIRES, 15 (AP).- La Presidenta Isabel Perón y el principal dirigente opositor Ricardo Balbín, ambos fortalecidos políticamente por el resultado de las elecciones provinciales del domingo en Misiones, se entrevistarán mañana en un encuentro al que se asigna considerable significancia la primera entrevista de la señora Perón con Balbín, jefe de la Unión Cívica Radical (UCR) desde octubre pasado. Balbín solía mantener frecuente contacto con el difunto Presidente Juan D. Perón, de quién llegó a ser consejero de consulta, pero esas relaciones con el gobierno se enfriaron desde la muerte del popular caudillo el 1º de julio.

En declaraciones a los periodistas, quienes lo interrogaron sobre su encuentro con la presidenta, Balbín dijo anoche que "si quien me recibe está inspirado por el mismo ánimo con el que yo iré, entonces soy optimista". Agregó que no llevará ningún "libro de quejas" a la señora de Perón y que en cambio proyecta "exponer los problemas del país".

La entrevista se produce en circunstancias en que tanto el gobierno como el principal partido opositor no ocultan su complacencia por el resultado de las elecciones de Misiones, en las que triunfó el Frente Justicialista de Liberación (FREJULI) encabezado por el peronismo, Pero la UCR hizo una buena elección. Aumentó considerablemente sus sufragios y polarizó en su favor a la mayoría de los votantes no peronistas. Voceros radicales dijeron que interpretaron los resultados como ratificación del diálogo y "oposición constructiva" propugnada por Balbín.

"Yo siempre me conformo con los resultados electorales porque ayudan al progreso institucional. Las elecciones de Misiones, precisamente, han fortalecido el proceso institucional. Nosotros tenemos nuestro partido armado y ha triunfado la voluntad democrática del pueblo", dijo Balbín. El jefe radical había dicho anteriormente que su principal preocupación es salvaguardar el régimen constitucional y llegar a las elecciones presidenciales de 1977 "aunque sea con muletas".

La reunión se efectuará en la casa de gobierno y es probable que Balbín concurra solo.

La presidenta estará acompañada por el ministro del Interior, Alberto Rocamora, quien mantiene buenas relaciones con la oposición y es el exponente de la corriente moderada y "dialoguista" del gobierno. No asistirá a la entrevista, en cambio el controvertido secretario privado presidencial y Ministro de Bienestar Social José Lopez Rega, un peronista de derecha que despierta abierta resistencia en el radicalismo y en la mayor parte del espectro político.

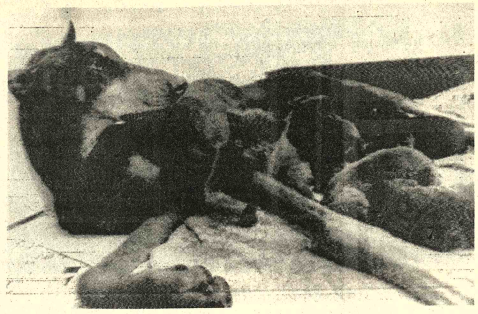

UNO MAS NO IMPORTA.- Nueva York. (AP).- Un gatito llamado "Rover" halló refugio en el regazo de una perra de raza Dobermann llamada "Shelly", que recientemente tuvo crías. La perra no tuvo inconveniente en "adoptarlo" (Radiofoto AP).

Pugna entre el gobierno y la oposición de Venezuela

CARACAS, 15 (AP) - El partido gobernante Acción Democrática acusó a sus principales opositores de haber otorgado, cuando estuvieron en el poder, multimillonarios contratos a determinados grupos económicos.

El ex Ministro del Interior y diputado Luis Pinerua Ordaz también aseguró que el partido Social Cristiano (COPEI), principal de oposición, ha sufrido un "deterioro político" mientras que la mayoría de la opinión pública se muestra favorable a la gestión del Presidente Carlos Andrés Pérez y su gobierno.

En la continuación de un debate en la Cámara de Diputados, para enjuiciar el primer año de gobierno del Presidente Pérez, los social cristianos fueron acusados de haber invertido el equivalente a 2,32 millones de dolares en la publicidad para vender departamentos en un complejo habitacional que costó el equivalente de 7,44 millones de dólares. "La administración actual para efectuar una venta mayor de departamentos no gastó ni un solo centavo", agregó Pinerua Ordaz.

La semana pasada el diputado social cristiano Eduardo Fernández expresó que durante el actual gobierno se ha producido un "grave deterioro político" y al lado de éste uno económico. También aseguró que el gobierno "pretende manipular" a la opinión pública "con una propaganda insincera y mentirosa tratando de convencerla de una obra de la cual ni siquiera el presidente de la república quiso dar cuenta cuando vino al congreso a presentar su mensaje".

Anoche en la continuación del debate el diputado Penerua Ordaz manifestó que durante 1973 cuando estaba en el gobierno el Partido Social Cristiano, se publicaron avisos tanto en la prensa como en la televisión por un valor equivalente a 18,4 millones de dólares. "El gobierno actual no ha gastado ni la mitad de dicha suma", agregó, pero no dio cifras.

Fernández había acusado al gobierno de tener el "empeño de crear artificialmente... grupos económicos superpoderosos que pretenden establecer mecanismos de control.

Chilenos asumieron mayor responsabilidad para sacar a su país de crisis económica

SANTIAGO DE CHILE, 15 (AP).- Los civiles asumieron hoy una mayor responsabilidad en los esfuerzos del gobierno para superar una crisis económica que se ha traducido en la más alta tasa de inflación del mundo.

Cuatro nuevos ministros civiles asumieron esta mañana sus cargos después de prestar ayer el juramento de ley.

El Presidente Augusto Pinochet, al recibirlos en el gabinete, declaró que "el gobierno ha deseado incorporar a las responsabilidades de él a elementos civiles, como una forma de demostrar una mejor mancomunión de las fuerzas armadas con los hombres de vida civil".

Todos los ministros renunciaron el miércoles pasado para dejar en libertad a Pinochet de reorganizar su gabinete ante crecientes críticas a la política económica.

Pinochet dijo que el gobierno adoptará medidas severas para la solución de los problemas económicos e invistió a uno de sus ministros civiles, Jorge Cauas, de hacienda, con facultades extraordinarias.

Cauas, ingeniero civil, de 40 años, declaró que Chile iniciará una " etapa de recuperación". Agregó que dentro de diez días deberá presentar a Pinochet un plan de acción para el cumplimiento de esa etapa.

Pinochet confirmó a 12 de sus 16 ministros y reemplazó a los de economía, vivienda, obras públicas y justicia, en la mayor reestructuración ministerial de los últimos 19 meses.

Ministro de Economía fue nombrado el ingeniero comercial Sergio de Castro, de 45 años, que ocupaba el cargo de asesor en la misma cartera. Reemplaza al ingeniero civil Fernando Leniz, de 48 años, aparentemente el "gran perdedor" en los cambios. Leniz sale del gabinete en medio de críticas por una política que condujo a una inflación de 400 por ciento anual, calificada como la más alta en el mundo por organismos internacionales.

Fuentes allegadas al ministerio de Economía dijeron que Leniz fue la "víctima expiatoria" por el fracaso en controlar la marcada inflación.

Ministro de Vivienda fue designado el ingeniero civil Carlos Graniffo de 49 años quien reemplazó al contralmirante Arturo Troncoso.

Ministro de Obras Públicas es el ingeniero civil Hugo León, de 50 años, en reemplazo del general de la Fuerza Aérea Sergio Figueroa.

Ministro de Justicia fue nombrado un reputado criminalista local Miguel Schweitzer, de 66 años, quien sucedió al general de carabineros (policía nacional) Hugo Musante.

Otros dos civiles, los ingenieros pablo Baraona, de 40 años, y Francisco Soza, de 57, asumieron la dirección del Banco Central y la Corporación de Fomento, que son los principales organismos económicos no ministeriales del gobierno. Sus cargos eran desempeñados por los generales Eduardo Canessa y Javier Palacios, respectivamente.

Y Raúl Saenz, ingeniero civil que fue confirmado como Ministro de Coordinación Económica, declaró hoy: "Espero que Dios nos ayude a salir adelante".

Políticos afirman que El Líbano tiene más armas que habitantes

BEIRUT, 15 (AP).- Milicias privadas y guerrilleros palestinos hacen de El Líbano un violento escenario donde los turistas pueden bañarse en el Mediterráneo por la mañana y ver un tiroteo por la tarde.

Dirigentes políticos han declarado que el país tiene más armas que habitantes. De estos hay tres millones - la mitad musulmanes y la otra mitad cristianos.

Los nacimientos, las bodas y las exequias son festejados con disparos de armas de fuego. Muchas querellas entre familias se resuelven a balazos. Las rivalidades políticas se dilucidan con bazukas, cobetes - antitanques, morteros y granadas.

Las actuales batallas callejeras entre los guerrilleros palestinos y los falangistas - un partido de derecha que agrupa principalmente a cristianos - demuestran la incapacidad gubernamental para reducir las ventas ilícitas de armamentos: la potencia de fuego de las facciones en pugna parece ser mayor que la del ejército regular.

Un vendedor local de refrigeradores tiene una batería antiaérea en su apartamento de Beirut, además de otras 11 armas automáticas con más de mil cartuchos de municiones.

"¿Por qué no?" dijo recientemente. "Me gusta coleccionar armas. Son bonitas. Además, uno necesita armas en Beirut".

Un arquitecto, por demás respetable, saca en una fiesta su nueva Beretta automática, y la enseña a sus amigos. Su antifitrión, a su vez, responde mostrando a la concurrencia un fusil de asalto AK47.

El año pasado, un carguero atracó al puerto de Beirut con un cargamento registrado originalmente como "piezas de maquinarias".

En realidad, se trataba de millares de ametralladoras destinadas a una de las organizaciones privadas de milicias.

Fueron fusilados 5 guerrilleros de las F.A.R.C.

BOGOTA, 15 (AP).- Cinco guerrilleros de las autodenominadas "Fuerzas Armadas Revolucionarias de Colombia" (FARC) fueron fusilados por orden de los Jefes del grupo insurgente - señalaron las Autoridades del municipio de Cimitarra, en el nordeste de Colombia.

Campesinos de la Región informaron a las autoridades de Cimitarra de los fusilamientos en la guerrilla y del hallazgo de cadáver de una mujer, una de las víctimas de las frecuentes depuraciones internas de los grupos Armados.

Al parecer los cinco fusilados deseaban abandonar a las FARC . Esto se considera como una traición.

Las FARC constituyen el grupo guerrillero más activo actualmente en el país. En las últimas cuatro semanas perpetró tres asaltos, entre ellos uno a la población de Puerto Rico, en el Sur del país, donde mató a dos policías y saqueó totalmente los almacenes, Bancos y Droguerías.

Las FARC son apoyadas por el Partido Comunista Colombiano y su jefe Manuel Marulanda, es miembro de comité central del partido.

"Otro grupo guerrillero, el Ejército de Liberación Nacional (ELN) es de tendencia Castrista. Aunque ambos son Comunistas, las dos líneas que observan, la soviética del Partido Comunista Colombiano y la castrista, traducen la división de ese partido en Colombia.

Invierta en Santa Cruz

Se ofrece en venta chalet a todo lujo en Equipetrol.
Renta mensual $us. 800.
Referencias en Cochabamba. Tel: 6101 (oficina), 6469 (domicilio) Casilla 712.

Se vende

Compresora GARDNER DENVER portatil para 250 pies cúbicos, con motor G.M. y dos martillos perforadores con accesorios. Dos carros mineros. Referencias: Teléfono 50430.
Velasco Galvarro 1680 esquina Sucre - Oruro.

Empresa Minera Mediana

Requiere con urgencia un ELECTRICISTA EMBOBINADOR Referencias: Av. Camacho 1280 - Segundo Piso.

Urgente compro

Casa o lote comprendida entre la zona de las calles Murillo e Ingavi y Plaza Perez Velasco y Loayza. Dat datos a los Tel. 50339 - 43354.

Vendo

Departamento Semiduplex sin intermediarios 3 dormitorios amplia recepción comedor 2 baños office cocina lavandería dependencias de servicio construcción de primera categoría.
Ref: Mañanas de 10 a 12 Hs. Tel. 57872.
Tardes de 13 hs, adelante Tel. 82268.

Motivo de viaje vendo de ocasión

Máquina fotográfica "Canon" EX-AUT 35 mm., con flash, Filmadora "Kodak" XL-33, Proyectora Super 8 "Lentar" nueva, Proyectora de Slides con Magazine y control remoto "Cabin 1000A" nueva.
Grabadora/cassete stereo "Sony", portátil.
Referencias. Tel. 41282. Presbítero Medina 2523.

Aviso

POR HABERSE EXTRAVIADO EL CHEQUE Nº 14490, girado por el BANCO DEL ESTADO EN fecha 27.9.74 EN FAVOR DE ELVA I. VDA. DE CRESPO POR SUS. 97.54 HA SIDO ANULADO.

Arquitecto (a)

Empresa constructora en Santa Cruz, precisa los servicios de un profesional Arquitecto (a).
No es imprescindible esperiencia.
Referencias: Casilla 1351 Santa Cruz.- ETA S. R. L.

Sea
CHOFER PROFESIONAL

El curso comienza el 12 de mayo
Inscripciones abiertas.
Academia "Indianápolis"
Av. Mariscal Santa Cruz esquina Yanacocha.

Urgente

Precisamos albañiles con certificados presentarse en construcción Hotel Sheraton.

Cap. Ravelo esq. Fernando Guachalla

EMPRESA CONSTRUCTORA
BARTOS Y CIA. S.A.

de Ud. depende....

BANCO DE LA PAZ
BOLIVIA

SU CUENTA CORRIENTE PUEDE MAS!!! POR EL PROGRESO DE LA PAZ!!!

Y no olvide que su CUENTA CORRIENTE participa en el sorteo de vajillas completas de tee para 12 personas.

EL BANCO DE LA PAZ es un Banco privado que trabaja pensando en Ud.

le ofrece operaciones mas rápidas en:

CUENTAS CORRIENTES
ACREDITIVOS
GIROS INTERIOR Y EXTERIOR
AHORROS
PRESTAMOS Y DESCUENTOS
CAMBIOS
COBRANZAS
WARRANTS

Y...ESTE ATENTEO AL GRAN SORTEO ESPECIAL, CON MOTIVO DEL DIA DE LA MADRE

BANCO DE LA PAZ
EL BANCO DEL PROGRESO PACEÑO

bases del sorteo

1 Participan todas las cuentas corrientes que en el mes hayan conservado un saldo mínimo de $b. 10.000.

2 Las cuentas premiadas serán aquellas cuya última cifra de la base correlativa coincida con la terminación del premio mayor de la lotería nacional en su último sorteo del mes de Abril.

"HABLANDO DE DINERO... HABLEMOS DE CREDITOS EN EL BANCO DE COCHABAMBA"

"Para servir al país, está usted trabajando en un proyecto que no debe fracasar.

Es un proyecto importante.
Que precisa de un banco especializado.

En el Banco de Cochabamba, trabajamos con fuentes de financiación en todo el mundo.
Y podemos solucionar sus problemas a toda escala.

Hablemos de Créditos. De experiencia.

Durante varios años, los banqueros profesionales que ahora se reunen en la Sucursal en La Paz del Banco de Cochabamba han colaborado con diversas personas y entidades en servicio del país.

Esta labor hizo su prestigio.

Ofrecemos la asesoría especializada y los servicios específicos que usted necesita para realizar su proyecto.

Nuestros servicios son flexibles, diversos, integrales ()".

"Si usted está proyectando algo interesante,
Hablemos en el Banco de Cochabamba.

Somos un grupo de expertos que hace realidades".

Gonzalo Tezanos Pinto E.
En Créditos.
Un amigo para servirle.

( ) Cartas de Crédito/Cobranzas
Import — Export/Inversiones/Cuentas Corrientes/Cuentas de Ahorro.

de Cochabamba. Su Banco.
Colón/Camacho
La Paz.

Se conformó comisión para próxima reunión con Uruguay

El Subsecretario de Relaciones Exteriores, Dr. Marcelo Ostria Trigo, presidirá la delegación de nuestro país a la reunión de la Comisión Mixta Boliviano-Uruguaya, que se realizará el próximo 23 en Montevideo.

La información fue proporcionada por el Canciller Gral. Alberto Guzmán Soriano, quien señaló que la comisión estaría integrada, además, por técnicos de los Ministerios de Industria y Comercio, Transportes, Energía e Hidrocarburos y YPFB.

Guzmán Soriano dijo que se asigna gran importancia a la tarea que deberá cumplir esta Comisión, que se reune por primera vez, tal como estableció durante la entrevista que sostuvo, en febrero, con su colega uruguayo Juan Carlos Blanco.

La comisión deliberará a nivel técnico del 23 al 24 de este mes, para acordar las bases de las negociaciones que posteriormente realizarán los dos Subsecretarios de RR.EE., Marcelo Ostria Trigo y Guido Michelin, del 24 al 25.

En la agenda se incluyen asuntos relacionados con facilidades portuarias que daría el Uruguay a nuestro país, intercambio comercial, y asistencia técnica recíproca.

Guzmán Soriano destacó el hecho de que, por primera vez en su historia, Bolivia prestará asistencia técnica en el campo de los hidrocarburos a cambio de la que Uruguay le brindará en materia agropecuaria.

ALGODON

Al ser requerido por PRESENCIA sobre las gestiones que realiza la Cancillería para colocar la producción algodonera local en el exterior, el Ministro Guzmán dijo que, a través de la Secretaría Técnica de Integración, se había iniciado una labor en este sentido.

Anotó que esas consultas no avanzaron mayormente, pero se esperaban resultados en un corto tiempo más.

Con referencia a la posibilidad de vender algodón a Chile, dijo que se esperaba la presentación de credenciales del Embajador Guillermo Gutiérrez V.M. para obtener una respuesta definitiva.

El Canciller aclaró que el diplomático boliviano no había podido formalizar su situación ante el gobierno de La Moneda, por existir una crisis de gabinete en Chile.

Colonia fabril de vacaciones se establecerá en Sapahaqui

Sapahaqui, en poco tiempo más se convertirá en importante centro de Vacaciones para los trabajadores fabriles de La Paz y por supuesto de sus familias.

Como resultado de gestiones que datan de tiempo atrás, los actuales coordinadores departamentales de los fabriles lograron concretar la adjudicación total de más de 24 mil metros cuadrados de terreno en la zona de Tacobamba, que corresponde a la sección Sapahaqui, provincia Loayza de La Paz.

El pasado fin de semana los coordinadores fabriles Fructuoso Cuáquira, Félix Torrez, Nicolás Sirpa y Vicente Quispe, en compañía de los coordinadores de diferentes fábricas de capital se constituyeron en la zona y pudieron comprobar las bondades del terreno, rico en frutas de diferentes variedades.

De acuerdo a lo manifestado por los coordinadores, la Colonia de Vacaciones será una de las más modernas del país.

Se sabe que, al margen de una piscina reglamentaria, canchas de tenis, básquet y voleibol, se habilitarán pequeñas cabañas -tipo "bungalows"- con las comodidades del caso y que podrán cobijar hasta dos familias. Se piensa construir un número adecuado de cabañas que satisfaga las necesidades de los trabajadores fabriles y sus familias.

Los terrenos de Tacobamba fueron adquiridos a un costo de 40 mil pesos bolivianos. Los terrenos son propiedad fabril desde hace cinco años.

Se piensa que la habilitación de la Colonia de Vacaciones llevará el progreso a la zona de Sapahaqui, ya que los fabriles instalarán, además una central eléctrica, una escuela y posta sanitaria al margen de un surtido almacén que abastecerá la demanda de toda la región.

La instalación de un motor eléctrico está previsto para el próximo 1º de Mayo, en ocasión del Dia del Trabajo.

La posesión de los terrenos de Tacobamba se realizará en acto especial a cumplirse el 18 del próximo mes, en ocasión de conmemorarse el "Dia del Fabril".

Al acto asistirán, especialmente invitados, el Presidente de la República, Gral. Hugo Banzer Suárez y el Ministro de Trabajo y Asuntos Laborales, Tcnl. Mario Vargas Salinas.

Tres congresos médicos ampliarán experiencia profesional del ramo

Los próximos congresos médicos que se realizarán simultáneamente, del 20 al 25 próximos, con auspicios de las Sociedades Bolivianas de Cirugía y Pediatría y el Ateneo de Medicina de La Paz, tienen el propósito de brindar las máximas posibilidades de superación a los profesionales médicos en varias especialidades.

Los integrantes del Comité Organizador de esos congresos (Decimo Boliviano de Cirugía, Séptimo Boliviano-Peruano y Primer de Cirugía Pediátrica) manifestaron que se hacen todos los esfuerzos posibles para alcanzar esas metas mediante programas de alto nievel científico.

Entre esos esfuerzos se cuenta el referente a la participación de alrededor de 120 especialistas extranjeros, provenientes de Japón, Estados Unidos y de varios países europeos y latinoamericanos.

Estos especialistas tendrán a su cargo la exposición de temas relacionados a los ultimos logros de la ciencia médica en varios campos, lo que ha motivado el interés de los profesionales del país que en número de 400 participarán en las jornadas.

El Comité Organizador, ha informado que la ocasión servirá también para demostrar el nivel médico del país, ya que varios especialistas bolivianos tendrán participación activa en los congresos.

Los trabajos preparatorios ya están en su fase final y se ha anunciado que en los próximos días se conocerá el programa general de los citados congresos.

HUMBERTO PALZA SE FUE.-- Con un sentido homenaje de los sectores más representativos de la ciudad, los restos mortales de don Humberto Palza Soliz, fallecido al amanecer del lunes, fueron trasladados ayer al Cementerio y sepultado en una tumba. En el sepelio, realizado después de oficiarse una misa de cuerpo presente en el salón de honor de la Cancillería, donde se levantó la capilla ardiente, representantes de varias entidades pronunciaron discursos de homenaje a la memoria del periodista, catedrático y hombre de letras desaparecido. Todos los oradores coincidieron en señalar el valioso aporte que, en distintos campos de actividad, prestó a la nación don Humberto Palza Soliz, quien hasta hace pocos días, ocupó la dirección del matutino "Hoy".

Ofertas han sobresaturado la demanda de harina del país

La oferta existente ha logrado sobresaturar la demanda de harina en los mercados del consumo del país, este fenómeno se produjo debido a factores como importación, producción, donaciones y especialmente el contrabando, explicaron ayer especialistas en la materia.

El setenticinco por ciento del consumo nacional fue cubierto con importaciones efectuadas de paises limitrofes y de los Estados Unidos, el 25% fue resultado de la producción nacional; con estos dos rubros quedaría cubierta la demanda del país. Pero, existen factores como el contrabando y las donaciones que hacen que la oferta actual de harina en los mercados nacionales haya sobresaturado la demanda, dijeron.

Los citados especialistas tienen de la idea de implantar medidas tendientes a eliminar el contrabando, pues de otra manera, dijeron la programación de aumento de producción del Instituto Nacional del Trigo se veria en grave conflicto, ya que su meta final es abastecer de trigo el mercado nacional.

Mientras que la producción nacional de trigo el año pasado ascendió a 62.528 toneladas métricas, sólo el 16% ha sido absorbido por las molineras, pese a existir un decreto que obliga a las molineras a comprar toda la producción nacional.

Dijeron que, actualmente, se teme una posible falta de mercado para la producción de trigo del presente mes y de mayo en las zonas tradicionales, pues si el Gobierno no toma las previsiones necesarias, esa producción, dijeron, tendrá que ser desechada, debido a la saturación de mercado.

Finalmente, informaron que el precio de trigo nacional, puesto de molinera, asciende a 190 pesos bolivianos el quintal; para el trigo semi-duro y ara el blando $b. 185.-. En el mercado internacional, los precios de este grano son más bajos; por esta razón, las moliendas aceptan el trigo importado antes que el nacional, afirmaron.

Radio Cruz del Sur denuncia interferencias

..Radio "Cruz del Sur" ha hecho conocer que sus emisiones vienen sufriendo interferencias por el funcionamiento de la Radio Serrano, instalada a sólo 20 metros de los estudios.

El Director de Radio "Cruz del Sur" señala que ha venido realizando hace tiempo las gestiones encaminadas a conseguir soluciones adecuadas, pero sin resultado alguno hasta el presente, no obstante que la Dirección de Telecomunicaciones conoce este problema.

La Radio Serrano, dicen los denunciantes, interfiere las frecuencias de onda media, onda corta y frecuencia modulada de Radio "Cruz del Sur".

Los responsables de Radio "Cruz del Sur" hacen hincapié en que los contactos que tiene Radio Serrano con el Beni, Santa Cruz y Cochabamba, con equipos potentes y a veces con deficiencias o desajustes, acentúan la interferencia.

Se asegura, además, que estas condiciones son muy desfavorables para una radio que cuenta "con todos los trámites legales, desde hace más de 25 años, ciñéndose a todas las determinaciones técnicas requeridas por la ley correspondiente".

JEFE DE USAFSO EN BOLIVIA.- Procedente del Canal de Panamá, llegó ayer a La Paz el Mayor General James M. Breedlove, Comandante de la Fuerza Aérea de los EE.UU. en el Comando Sur, con asiento en Panamá, El Jefe de Estado Mayor de la FAB Cnl. DAEM Luis García Pereira, los Jefes de Departamento, miembros de la misión aérea norteamericana, comandantes de las unidades aéreas de la guarnición y jefes y oficiales de la FAB dieron la bienvenida a la autoridad militar estodounidense. Breedlove llegó acompañado de su esposa Mary Ann Gossett de Breedlove del Cnl. Paul M. Davis y del Cap. George P. Gaines.

Breedlove presentó sus saludos al Comandante de la FAB Gral. Brig. FAB Oscar Adriázola Valda quien recibió de manos de su visitante una réplica del emblema de USAFSO. El Gral. Adriázola le hizo entrega de una bandeja de plata labrada, con el brevet de piloto de la FAB incrustado en Oro.

SECTOR PUBLICO RECIBIRA.....

Viene de la página 1)

sido concretado hasta el momento, dijo el Lic. Ormachea y añadió que es probable que en el curso del año los recursos de inversión puedan ser efectivos.

"Además de la estabilidad", que considera esencial para la influencia de capitales, el Director del Instituto Nacional de Financiamiento dijo que "se empezaban a percibir los resultados de la reforma administrativa dictada por el gobierno"

En lo referente al campo económico, señaló como positiva la reforma del Ministerio de Planeamiento y Coordinación, a creación del Instituto Nacional de Pre-Inversión, del sistema nacional de proyectos, del Instituto Nacional de Financiamiento Externo y del Sistema Nacional de Planificación.

Dijo que estos pasos ograron una acogida favorable en los organismos de crédito que consideran que existe mayor claridad sobre la forma como deben encaminarse las gestiones. Señaló que, "de esa manera, se había contribuido a mejorar la magen externa de Bolivia".

FONDO NACIONAL DE DESARROLLO

El Director del INDEF explicó a PRESENCIA que el Fondo Nacional de Desarrollo iniciaría su funcionamiento al concretarse el crédito de $us. 60 millones proveniente del Brasil.

"El Fondo que inicialmente contó con $us. 25 millones provenientes de un empréstito de bancos extranjeros privados se utilizó hasta el momento para algunos financiamientos puentes" señaló.

Héctor Ormachea dijo que la modalidad de operación que se dió a este crédito probó ser muy positiva, sin embargo, dijo que además del dinero reservado a ese tipo de créditos, el Fondo de Desarrollo contaría hasta fines de este año con otros recursos.

Los $us. 25 millones se utilizaron en un crédito puente" para la compra del segundo avión del LAB que al refinanciar esta adquisición reembolsará el dinero al Fondo. Entre otras operaciones señaló un empréstito concedido a la empresa comercializadora de la ganadería beniana BECASA, para la compra de dos aviones y una planta frigorífica. Ambos créditos fueron devueltos al obtenerse otra fuente de financiamiento.

Dentro de estas operaciones tangenciales, el Fondo concedió un crédito de $us. 15 millones al Banco Agrícola para financiar la cosecha de algodón y azúcar del presente año y otorgará otro de $us. 10 millones al Banco del Estado, con el propósito de recuperarlos en un tiempo prudencial.

También decidió traspasar a YPFB $us. 16 millones para completar el financiamiento de la planta de lubricantes y refinería por instalarse en Cochabamba y Santa Cruz con un crédito del Banco Interamericano de Desarrollo.

Ormachea expresó que en la práctica, ese primer aporte de $us. 25 millones del Fondo utilizado en créditos "puentes", había logrado resolver inumerables problemas.

Además del crédito brasileño de $us. 60 millones el Fondo se vería reforzado, hasta fin de año, con el empréstito del gobierno de Venezuela de alrededor de $us. 50 millones y con otros créditos que podrían lograrse de bancos privados.

Asociación de Estudio e Investigación Odontológica (A.D.E.I.O.)

Se recuerda a los socios que el día de hoy en el auditorium de la Academia Nacional de Ciencias tenemos asamblea general a horas 19 y 30. Los temas a tratar son por demás importantes relacionados con: 3er. Encuentro Nl. en Sucre.

Encuentro - Boliviano - Chileno, Admisión de Nuevos socios y formación de la cooperativa de materiales dentales.

Pasado el acto se servirá un cocktail en honor de los nuevos socios.

La directiva

Empresa Nacional de Electricidad S.A. (ENDE)

Trabajos de topografía para líneas de transmisión

La Empresa Nacional de Electricidad S.A., invita a las firmas nacionales especializadas en trabajos de topografía y a topógrafos a presentar propuestas para realizar trabajos de topografía para las siguientes líneas de transmisión:

Oruro - Catavi
Catavi - Potosí
Puchuni - La Paz.
Potosí - Landara
Potosí - Punutuma

Los documentos de licitación pueden ser obtenicdos de la:

EMPRESA NACIONAL DE ELECTRICIDAD S.A.,
Av. 14 de Enero Nº. 4574
Casilla Nº 565
Cochabamba - Bolivia.

o en la:

EMPRESA NACIONAL DE ELECTRICIDAD S.A.
Av. 16 de Julio
"Edificio Avenida" 8º piso
La Paz - Bolivia

Previo pago de $b. 100.- por cada ejemplar.

El plazo para la presentación de ofertas vence el 14 de Mayo de 1975 a hrs. 11:oo en las oficinas de ENDE en Cochabamba.

Se adjudicará al proponente cuya oferta hubiera sido calificada como la más ventajosa. La Empresa se reserva el derecho de declarar desierta la Licitación, de acuerdo a sus intereses.

Cochabamba, Abril 1975

ICTHUS
EDITORIAL Y LIBRERIA

NOVEDADES
LOGOI

ENCICLOPEDIA DE PROBLEMAS SICOLOGICOS - Narramore
EL CONTROL DE LA NATALIDAD - Editado por Spitzer y Saylor
LA VERDADERA ESPIRITUALIDAD - Schaeffer
PROFECIAS PARA EL MUNDO MODERNO - Pentecost
LOS DEMONIOS Y EL MUNDO MODERNO - Unger
DICCIONARIO POPULAR DE LA BIBLIA

COMPRELOS EN:
Av. 16 de Julio 1800
LA PAZ
Calle 21 de Mayo 295
SANTA CRUZ.

el integrador

Publicación mensual de circulación latinoamericana, con la información más completa sobre el tema de mayor actualidad: LA INTEGRACION.
Se distribuye exclusivamente por suscripciónes a sólo 60 $b. anuales, en todo el territorio nacional.
PEDIDOS: CASILLA 6739 La Paz o al TELEFONO 56637

EN SANTA CRUZ
BOLSAS VACIAS DE YUTE NUEVAS
INDUSTRIA INDU
Disponemos en dos medidas
102 x 63 y 102 x 73 cms.
Especiales para Algodón, Maíz, Arroz, Soja, Maní, etc.
COMERCIALIZADORA CRUCEÑA LTDA.
(COMC RU)
BUENOS AIRES 182. Teléfono 2-4674.

Credinform International S.A. de Seguros

Pólizas de Capital con Seguro de Vida Dotal

Anuncia el resultado del sorteo mensual realizado en sus Oficinas de la Calle Potosí Nº 1240 (altos) el día 15 de Abril de 1975, favoreciendo a los siguientes símbolos:

SERIE "A"	US$. 1.000.00	C-B-J
SERIE "B"	US$. 500.00	H-C-I
SERIE "C"	US$. 300.00	E-A-H
SERIE "D"	US$. 200.00	C-E-I

El sorteo fue realizado en presencia del Dr. José Chavez Guachalla, Notario de Fé Pública de Primera Clase; Sr. Mauro Morales, Delegado de la División de Fiscalización del Banco Central de Bolivia y de Ejecutivos de la Compañía.

Según Director de División Materno-Infantil

No se utiliza toda la capacidad médica y hospitalaria en el país

La capacidad de atención médica y hospitalaria que posee el país no es utilizada adecuadamente, hecho que fue calificado como "un desperdicio atentatorio a la salud de la población del país", por el Director de la División Materno-Infantil y Bienestar Familiar, Dr. Luis Kushner López.

Hizo referencia además a la importancia de la próxima aplicación del plan quinquenal de salud materno-infantil y a la necesidad que se tiene de contar para el mismo con la cooperación masiva de todos los sectores de la nación.

El plan quinquenal mencionado comprenderá desde 1976 a 1980, cuyos basamentos y proyecciones ya fueron establecidos por una comisión integrada por técnicos de varias reparticiones estatales y asesoramiento de la Organización Mundial de la Salud. El plan intensificará la atención a las madres y a los recién nacidos.

El programa contará con el respaldo económico de la OMS/OPS estimado en más de 1.600.000 dólares. Esos organismos sanitarios internacionales manifestaron a través de sus portavoces, que se trata del mayor programa de este tipo que auspiciarán en Latinoamérica.

NO SE UTILIZA LA ATENCION MEDICA Y HOSPITALARIA

El Director de la División Materno-Infantil mostró estadísticas del no aprovechamiento de la atención de profesionales médicos y de asistencia en puestos menores y centros mayores hospitalarios.

Al atribuir que esa situación se debe a falta de orientación en la población de los sectores urbanos marginales y rurales del país y a la falta de una adecuada administración de servicios sanitarios, el Dr. Kushner dijo que con el inicio del programa quinquenal de salud materno-infantil se espera una pronta enmienda de ese problema.

Las estadísticas exhibidas mostraron que en muchos lugares del país, donde se cuenta con puestos y centros sanitarios, la capacidad de éstos no es utilizada en un considerable porcentaje. Es decir, que los pobladores, especialmente rurales, no acuden a los centros médicos.

El anterior detalle da otra consecuencia negativa, que se refiere a que el personal médico y paramédico no trabaja en cincuenta por ciento, dentro término medio de tiempo que reglamentos señalan.

Kushner López no conoció que además de la de orientación en la pobl hay otros factores que in para estos hechos, como dispersión de la poblaci inaccesibilidad e comunicación con m lugares y otros, para los añadió, hay que buscar mulas simples de solución las complejas que siempr han preferido.

Reiteró que uno d propósitos del programa terno-infantil es la educac la población en los as básicos de la sanidad, lab debe ser coadyuvada otras reparticiones es semiestatales y privadas

Expertos de la Junta visitaron ayer planta de metal-mecánic

Acompañados por el Secretario Ejecutivo de Integración, Adolfo Gutiérrez, los expertos de la Junta del Acuerdo de Cartagena, Sergio Merino y Chakrabarti, visitaron ayer la primera planta ensambladora de metal mecánica instalada en La Paz por la firma Atlas Copco.

La inspección de los expertos se realizó en el local de la Escuela Industrial Pedro Domingo Murillo, donde se realiza una etapa primaria de ensamblaje de compresoras de aire no mayores de 40 HP y martillos neumáticos ut por la industria minera.

Ambos productos h asignados a Bolivia por l del Acuerdo de Car dentro de las Decisione

La impresión de pertos del Pacto Andin vorable. Señalaron que concepto la planta insta la Escuela Industrial con las condiciones tecn apropiadas, al mismo que logra la especializa la mano de obra en el metal-mecánico.

"Andes Insurance Corporation S. A."
COMPAÑIA DE SEGUROS GENERALES
SORTEO MENSUAL

Participa a sus estimados asegurados y clientes, que en el Sorteo Mens de Amortización Anticipada de sus Pólizas de Seguro de "Vida y Capi efectuado el día 15 de Abril de 1975 a horas 16.00 (4 p.m.) en sus oficinas tuadas en Av. Camacho Nº 1372 (Primer Piso) en esta ciudad, han sido l vorecidos los Símbolos de las siguientes Pólizas:

SERIE "A"	$US.	1.000.00	L-E-D
SERIE "B"	$US.	500.00	F-L-A
SERIE "C"	$US.	300.00	I-H-K
SERIE "D"	$US.	200.00	C-G-G

El Sorteo se llevó a cabo ante el Notario de Fé Pública de Primera Clase D Jose Nava Cueto, con la asistencia del Sr. Tomás Montecinos, Delegado de División de Fiscalización del Banco Central de Bolivia.

PROTEJA SUS BIENES E INTERESES CON LOS SEGUROS DE ANDES INSURANCE CORPORATION S.A."

Corporación Minera de Bolivia

Invita a los señores representantes y firmas proveedoras, a recoger los pliegos especificaciones de la Secretaría de la Comisión de Adquisiciones, 4to. piso, Edificio Centra correspondiente a los siguientes pedidos.

PEDIDO MATERIAL	FECHA DE VENCIMIENT
29746 REPUESTOS PARA MAQUINA FRESADORA	14/5/75 HORAS 16:00
29800 REPUESTOS PARA MAQUINA FRESADORA	14/4/75 HORAS 16:00
30461 ACCESORIOS PARA CAÑERIA DE FIERRO GALVANIZADO Y FIERRO NEGRO ROSCA INGLESA	28/5/75 HORAS 16:00
30471 ALQUITRAN LIQUIDO	14/5/75 HORAS 16:00
30479 ESTUCHE DE HERRAMIENTAS	28/5/75 HORAS 16:00
30482 REPUESTOS PARA FILTROS DE MINERALES	14/5/75 HORAS 16:00
30483 REPUESTOS PARA RELOJES	14/5/75 HORAS 16:00
30485 RODAMIENTOS PARA MOTOR CATERPILLAR	28/5/75 HORAS 16:00
30488 CRISOLES DE ARCILLA	14/5/75 HORAS 16:00
30489 CAÑERIA VICTAULIC	28/5/75 HORAS 16:00
30094 ANTEOJOS DE SEGURIDAD Y VIDRIOS	14/5/75 HORAS 16:00

GERENCIA DE ADQUISICIONES

La Paz, abril de 1975

P.R. 86/75

Ministerio de Finanzas

Dirección General del Tesoro Nacional

CONVOCATORIA A CONCURSO DE MERITOS

Se convoca a Concurso de Méritos para optar el cargo de Sub- Tesorero Nacional en la ciudad de Cochabamba bajo los siguientes requisitos:

1º.- Ser Boliviano de nacimiento
2º.- Poseer Libreta de Servicio Militar (para varones)
3º.- Título de Contador General en provisión Nacional o licenciado en Economía, o licenciado en Administración de Empresas; Auditor Financiero o haber trabajado por lo menos 5 años en reparticiones del Ministerio de Finanzas.
4º.- Presentar certificados de solvencia Tributaria y Fiscal.

Los expedientes se recibirán en las oficinas del Tesoro Nacional, hasta el día 25 del presente mes en La Paz, los interesados del interior de la República podrán presentar sus expedientes a la misma Dirección hasta el día 30 de abril del presente año.

La Paz, abril de 1975

LIC. ARMANDO AYALA FIENGO
Administrador del Tesoro Nacional

Se invertirán $us. 22.000.000. para viviendas en Santa Cruz

En la ciudad de Santa Cruz se ejecutará la construcción de un plan habitacional de 6.000 unidades, con un costo aproximado de $U 22.000.000/ según informó ayer el Ministro de Urbanismo y Vivienda, Cap. de Navío Walter Núñez Rivero, quien entregó en esa capital 84 viviendas de ese complejo habitacional.

El Ministro de Urbanismo y Vivienda informó que las obras de ese conjunto de 6.000 viviendas han sido iniciadas con soportes económicos dispuestos por el Gobierno; comprenden, además el sistema de la autoconstrucción, la participación de CONAVI y el Plan Socio-Urbano.

Nuñez Rivero dijo que para ese plan habitacional, la Alcaldía de Santa Cruz ha dispuesto 6.000 lotes de terreno, ubicados entre el tercer y cuarto anillo de esa ciudad.

36.000 PERSONAS

CON TECHO

El Ministro de Urbanismo y Vivienda dijo que con esas viviendas se beneficiarán 36.000 personas, cifra que representa aproximadamente el 25 por ciento de la población de la ciudad de Santa Cruz.

Expresó que en esa ciudad, al igual que en otras del país, se había producido el fenómeno de las migraciones rurales hacia el centro urbano. "De esta manera, agregó, se ha creado un cinturón de población marginal que carece de techo; en gran manera, el proyecto que se ha empezado a ejecutar aliviará esas necesidades", agregó.

- METAL MECANICA.- Ejecutivos de Atlas Copco explican a personeros de la Junta del Acuerdo de Cartagena la modalidad de la planta ensambladora de metal-mecánica que han instalado en forma conjunta con la Escuela Industrial Pedro Domingo Murillo. Posteriormente los integrantes de esta reunión visitaron las instalaciones de la planta acompañados por el Secretario de Integración, Adolfo Gutiérrez.

En la frontera con Chile
Población de Sabaya está aislada desde diciembre

La población altiplánica de Sabaya, cerca a la frontera con Chile, está aislada del país por falta de comunicaciones, desde el pasado mes de diciembre, según informaron ayer a PRESENCIA autoridades y representantes de esa comunidad.

Como consecuencia de las lluvias caídas a finales del año pasado, Sabaya y otras poblaciones menores de la Provincia Atahuallpa, Departamento de Oruro, quedaron sin comunicaciones por carretera. En una visita hecha a PRESENCIA, los representantes de esa población altiplánica, dijeron que para llegar hasta La Paz tuvieron que viajar en bicicletas, durante tres días, de Sabaya a Oruro.

Durante su permanencia en La Paz, los dirigentes de la mencionada comunidad, gestionarán el apoyo de las autoridades del Gobierno, a fin de resolver sus elementales problemas y necesidades sobre todo, a salvar el aislacionismo en el que se encuentran.

La comitiva está integrada por Darío Colque, Subprefecto; Mario Mantilla, médico provincial; Alberto Murillo, director del colegio "Sebastián Pagador", Elizabeth Oros, directora de la escuela "José María Eguez"; Justino Perez, Isidro Rojas, Teodoro Arribar, Federico Flores, Clemente Mamani, Mateo Vargas y otros pobladores de la región.

El Subprefecto Colque dijo que las gestiones que harán ante las autoridades, plantearán como principal objetivo la restauración del camino que une la ciudad de Oruro con Sabaya y Pisiga, en la frontera con Chile y el mejoramiento y rehabilitación de los puentes sobre los ríos Lauca, Barros y Caquena.

El médico provincial, por su parte, dijo que solicitará la creación de una posta de emergencia, con el suficiente material quirúrgico y medicinas para la atención de las necesidades de los millares de los campesinos de la zona. El Dr. Mantilla dijo que frecuentemente debe asistir a los campesinos sin más recursos y apoyo que sus conocimientos y "el afán de salvar la vida".

Muchas veces -dijo- "es imposible de hacerlo por falta de medios".

Nuevo sistema de calificación y evaluación escolar primaria

Las autoridades educativas han iniciado la aplicación de un nuevo sistema de calificación y evaluación del rendimiento de los educandos del ciclo primario, para lo que se ha introducido un nuevo tipo de libretas escolares.

Esa afirmación fue hecha por el Director Nacional de Educación Primaria, Profesor Salvador Guerra Vidaurre, quien dijo que el nuevo método "postula a la superación integral y permanente del estudiante", objetivo para el que se han elaborado adecuadamente las libretas de calificaciones.

Dijo que la libreta tradicional registraba numéricamente los valores obtenidos por el alumno en cada asignatura del plan de estudios, hecho que fue calificado por el informante como una especie de registro mecánico en el que se consignaban mayormente los fracasos y las frustraciones en la vida escolar.

Añadió que, "ahora, se trata de aplicar una nueva filosofía en el orden evaluativo, ya que al mismo tiempo que se consignan las calificaciones o notas se consignan también los logros en el rendimiento y los cambios de conductas de los estudiantes.

LIBRETAS ESCOLARES

Las nuevas libretas escolares, además de tener contenidos cívicos y escalas evaluativas numéricas y sus interpretaciones, contienen casillas destinadas al registro de rasgos físicos y médicos del estudiante, y los correspondientes a sus hábitos formativos personales, de desarrollo social y de trabajo.

El documento tiene tambien un cuadro destinado al desarrollo gráfico del aprovechamiento integral durante el año escolar y espacios destinados a las recomendaciones de mejoramiento y felicitación que harán los educadores a los alumnos.

La libreta debe contar con fotografía del estudiante. El Profesor Guerra Vidaurre dijo que es válida cualquier foto en que muestre el rostro del interesado, porque se había comprendido que ese detalle podría ir en contra de la economía de las familias.

Se añadió que este tipo de libreta "dará resultados positivos porque ya no será un documento de atemorización a los alumnos, sino que permitirá su identificación dentro de un marco de confianza y de posibilidades de superación del estudiante".

ENAF adjudicará en mayo el plan para desarrollo integral del zinc

El gerente general de la Empresa Nacional de Fundiciones, Gral. Hugo Ortiz Mattos, informó que en la primera quincena del próximo mes de mayo se realizará la adjudicación para el desarrollo del Plan Integrado del Zinc.

El Gral. Ortiz Mattos manifestó que la reglamentación a la cual deberá regirse la adjudicación ha sido aprobada por la Junta Calificadora de ENAF; asimismo, dijo que este organismo ha designado una comisión técnica encargada de realizar un estudio exhaustivo de todo el plan y las cinco propuestas presentadas.

Indicó que la comisión deberá entregar el informe hasta fines del presente mes y posteriormente se procederá a la adjudicación, en la primera quincena del próximo mes de mayo.

El Plan Integrado contempla la instalación de una refinería de zinc, una planta de lexiviación para minerales oxidados de cobre, una planta termoeléctrica y un proyecto de prefactibilidad para producción de fertilizantes.

SOCIEDADES MIXTAS

Con relación a la formación de sociedades mixtas con la Empresa Nacional de Fundiciones, el Gral. Ortiz Mattos manifestó que la entidad que preside tiene facultades para realizar esta clase de sociedades, en vista a la falta de financiamiento, tecnología o simplemente de interés del gobierno, señaló.

Manifestó que al respecto ofrecerá una conferencia de prensa el próximo viernes, en la que informará en detalle lo relacionado con la formación de sociedades mixtas con ENAF.

Como se sabe, CONEPLAN, en su última reunión, autorizó a ENAF conformar una sociedad mixta con la firma International Mining Co. (IMCO), para la explotación industrial de productos de paratrituradoo de amonio, polvos de tungsteno y otros derivados.

Empresa americana hará estudio para la planta de tungsteno

La firma norteamericana "Shatuck" está realizando los estudios de factibilidad para la instalación de la planta productora de carburo de tungsteno.

La información fue proporcionada por el gerente general de la Empresa Nacional de Fundiciones, Gral. Ing. Hugo Ortiz Mattos, quien indicó también que la misma firma proporcionará la tecnología adecuada para la instalación de la planta.

El gerente general de ENAF manifestó que la empresa "Shatuck" tendrá a su cargo el financiamiento del estudio de factibilidad de la planta y la tenología a aplicarse.

La empresa norteamericana deberá entregar el estudio completo en los próximos tres meses, cuyo costo asciende a la suma de 200.000 dólares.

El Gral. Ortiz Mattos, manifestó que el costo total de la planta productora de tungsteno se conocerá una vez que el estudio de factibilidad sea concluido. Adelantó, sin embargo, que la producción de la planta será de 3.000 toneladas anuales.

Indicó, asimismo, que la producción de este elemento básico fue otorgado a Bolivia dentro de la programación industrial del Grupo Andino y de acuerdo a las determinaciones del Acuerdo de Cartagena; la planta deberá entrar en funcionamiento a principios del año 1978.

Finalmente, dijo que la planta será construida en la localiad de Viacha, al lado de la Planta de Ferro-Aleaciones. El Gral. Ortiz Mattos señaló que, con el objeto de verificar la tecnología a aplicarse en la Planta de Tungsteno, viajó el Ing. Jorge Lema Patiño, quien dijo el gerente general de ENAF- pudo verificar que la tecnología de la "Shatuck" es la más alta del mundo.

- OFRENDA FLORAL DE TARIJEÑOS.- Miembros del Centro de Residentes Tarijeños, dentro el programa de festejos del 158 aniversario de la Batalla de la Tablada, colocaron ayer una ofrenda floral en el Monumento a Pedro Domingo Murillo. En la oportunidad, Carlos Mayer, nuevo presidente de la institución, pronunció un discurso refiriéndose al aporte de Tarija al desarrollo nacional. Arriba, una escena del acto.

Director de INDEF: Se agilizarán gestiones crediticias ante la CAF y gobierno venezolano

El Director del Instituto Nacional de Financiamiento Externo, Lic. Héctor Ormachea, viaja hoy con destino a Caracas para asistir a la reunión de Directorio de la Corporación Andina de Fomento, así como para continuar negociaciones pendientes con el gobierno venezolano para la concesión de un crédito para el sector agropecuario.

El Lic. Ormachea señaló que la reunión de la CAF reviste importancia porque en ella se conocerá el informe final preparado por un grupo de expertos de varios países, en el que se realiza una evaluación de la tarea cumplida por esta institución durante sus cinco años de existencia.

El Directorio de la CAF, conformado por representantes de todos los países del Pacto Andino, escuchará en la oportunidad el informe del Presidente de la entidad Ing. Adolfo Linares, quien, además de referirse a la labor que desarrolló de 1970 a 1975, presentará el informe de la gestión pasada.

Ormachea dijo que era posible que, dentro del aspecto de evaluación e información, surjan aspectos fundamentales que determinen el futuro de la Corporación Andina de Fomento.

La oportunidad servirá también para que se agilicen los trámites para la firma de dos créditos aprobados por el Directorio de la CAF; el referente a los estudios de factibilidad para la represa de Ulloma y el que posibilita la instalación de una estación terrena vía satélite.

El Director de INDEF, señaló que el proyecto concretará el aprovechamiento de los recursos hídricos en la zona Altiplánica, dando impulso a diversos proyectos agropecuarios.

En cuanto a la estación terrena de satélite, Héctor Ormachea dijo que se trataba de un proyecto trascendental que permitiría la comunicación de Bolivia con el resto del mundo, a través del más moderno sistema de comunicación, sin necesidad de pagar "peaje" como se lo viene haciendo hasta el momento.

CREDITO VENEZOLANO

Ormachea anunció que aprovecharia su estadía en la capital venezolana para tomar contacto con las autoridades de ese país, a través del Embajador Alfredo Franco Guachalla, con el fin de complementar, en algunos aspectos, la tarea realizada por las misiones especiales de Venezuela que nos visitaron el año pasado.

El Director de INDEF, aclaró que sin embargo, es prematuro hablar de un acuerdo entre Bolivia y Venezuela ya que las tratativas proseguían a nivel técnico.

En todo caso, Ormachea dijo que era probable que con la designación del nuevo embajador podrían impulsarse las gestiones de crédito pendientes. No descartó la posibilidad de que en un futuro próximo, una misión especial viaje a Venezuela con objetivos más concretos, tal como lo anunciaron días pasados el Presidente de la República.

El precio del estaño alcanzó ayer su nivel más bajo del año

- En el mercado internacional, hasta ayer, el precio del estaño alcanzó su nivel más bajo del año.

En Londres, el precio del estaño fue de 3.19 dólares la libra fina, mientras que en Nueva York la cotización fue de 3.53 dólares la libra fina.

La siguiente es la escala de precios de metales no ferrosos cotizados en Londres:

Estaño, 3.19 dólarés la libra fina.
Plomo, 0.206 dólares la libra fina.
Zinc, 0.348 dólares la libra fina
Cobre, 0.592 dólares la libra fina.
Bismuto, 6.10 y 6.70 dólares la libra fina.
Plata, 4.081 dólares la libra fina.
Wolfram, 93.08 dólares la libra fina.
Antimonio 23.50 dólares la libra fina.
Oro, 165.00 dólares la onza troy

- NUEVA YORK 15 (AP).- Precios de metales no ferrosos hoy:

Antimonio, 1.99 dólares la libra, Nueva York
Cobre, 63 5/8-65 centavos la libra, Connecticut
Plomo, 24 1/2 centavos la libra, Nueva York
Zinc 38 1/2-39 centavos la libra, Nueva York
ESTAÑO 3.53 dólares la libra, Nueva York
Mercurio 162.00 dólares el frasco, Nueva York
Plata Ext. 4.050 dólares la onza, Nueva York.
Oro 167.50 dólares la onza, Nueva York.

Se inició la entrega de 34 nuevas obras murales

Se inició la entrega de 34 nuevas obras de diverso tipo por parte del Servicio Nacional de Desarrollo de la Comunidad.

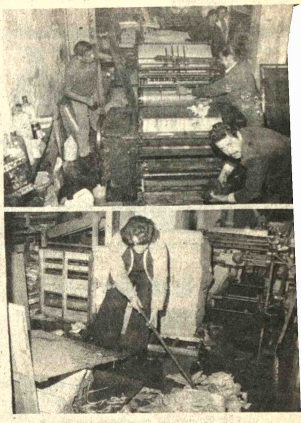

cuyo costo calculado es superi a los tres millones de pesos.

Una de las primeras e tregas de estas obras al se vicio público ha sido la de un escuela de tres aulas y vivienda para profesores en la comu dad de Kerihuati, construid con 70 mil pesos.

Las autoridades d Desarrollo de la Comunidad ha informado que las 34 obras entregarse están distribuidas varios distritos del país. E algunos casos se trata de c uelas, en otros de postas sa tarias y sistemas de regadío.

En el caso de Kerihuati orillas del Lago Titicaca, escuela beneficiará a 150 ni El establecimiento está dot de mobiliario y material d dáctico.

Estos trabajos se han hec aplicando el sistema de "au ayuda" que consiste en que campesinado de las com dades que resultan beneficia con estas obras aportan el 50 ciento de los costos, mediante provisión de materiales construcción y mano de ob

Efecto del contrabando
Fábrica "Quimbol" corre peligro de paralizar sus actividades

..La fábrica de detergentes QUIMBOL S.A. clausuraria su industria en caso de no concretarse el pedido formulado al gobierno sobre la competencia que ofrecen, en el caso de detergentes, los productos peruanos.

QUIMBOL por el momento está dispuesta a abastecer el mercado nacional hasta 1980 y firmar un compromiso contractual con el gobierno para el cumplimiento de su oferta, siempre que las importaciones competitivas en este rubro sean prohibidas.

La información viene a completar el pedido formulado por la Cámara de Industrias en el que, en partes salientes, se señala que la diferencia en el tipo de cambio que se vino produciendo en los últimos meses en los países vecinos, favorece a éstos. El detergente ACE, del Perú, invade el mercado interno dejando una reducida área para la oferta de los productos nacionales.

QUIMBOL, que fabrica AVA, con representación de FATHIA S.A. en La Paz, sostiene que la calidad de los productos que elabora es competitiva con cualquier otro de fabricación extranjera. El representante de la fábrica, Jacobo Osorovich, sostiene que el precio de venta al público (6 pesos por unidad) llegaría a ser inferior en el caso que impuestos sobre ventas, impuestos municipales y otros gravámenes sean debidamente cobrados al producto peruano, cuyo costo al público sería de 9 pesos por unidad.

La competencia que presentan los productos peruanos ha obligado a la fábrica a reducir su producción a 3.500 cajones por mes, de 6.500 cajones mensuales que producía el año pasado.

ARGUMENTOS SOLIDOS

La fábrica ha presentado a los ministerios de Industria, Trabajo, y Finanzas, diferentes argumentos y pruebas para demostrar su capacidad productiva y llegar a que se prohiba la internación del producto competitivo.

Se señala que en caso de obtener una medida favorable, esta fábrica ampliaría su capacidad de producción de 1.300 a 2.000 kilos por hora, con un tiempo de 8 horas de trabajo diarias.

Industrias
Se dará al Banco Central datos sobre evolución de precios

Autoridades de la Cámara Nacional de Industrias informaron a la prensa que ejecutivos del Banco Central de Bolivia han expresado la necesidad de contar con una información veraz sobre la evolución de los precios a nivel nacional, entre diciembre de 1974 y marzo del año en curso.

La información solicitada se considera indispensable para estructurar la política económica del país, así como para la actividad privada en general.

Lo relacionado con la evolución de los precios es parte de los diferentes aspectos de la economía nacional de la que el Banco Central de Bolivia se ocupa a través de estudios hechos con regularidad, según se informó en la Cámara de Industrias.

Dentro de esta investigación, el Banco Central ha preparado un formulario que debe ser llenado por los sectores de la actividad agropecuaria industrial y comercial del país.

Las autoridades de la Cámara Nacional de Industrias han expresado su deseo de colaborar con el Banco Central y proporcionar la mayor información sobre precios a nivel mayorista de los productos que fabrica cada empresa, información que será utilizada exclusivamente para el estudio económico sobre la "evolución de precios" en el país.

..INCENDIO EN UNA IMPRENTA.- Debido a un corto-circuito, anoche, aproximadamente a las 19.40 horas, se produjo un incendio en la Empresa Editora "Urquizo" Ltda., ubicada en la calle Yacuchu (frente al nuevo edificio de ENTEL).

Según los informes proporcionados por trabajadores q ficos que cumplían turno n turno, se limpiaba la máquina "Heidelberg", cuando se p dujo un cortocircuito que canzó a la gasolina, incendia el papel que estaba preparado para ser impreso.

El fuego se propagó rá damente causando aden intensa humareda, que oblig los trabajadores a abandonar centro de trabajo.

Posteriormente llegó al Cuerpo de Bomberos que lo controlar las llamas, después treinta minutos de trabajo.

Rafael Urquizo, propietario la imprenta, en conversa con PRESENCIA, manifestó que su empresa no estaba gida por ningún seguro y en ese momento no podía cular la pérdida: se limitó decir: "Seguiré adelante, pe esta desgracia, que esta vez tocó".

Informó que la máqu afectada por el incendio tien valor aproximado de $us. 40. además del papel existente e imprenta.

Los bomberos despleg para este trabajo nove hombres respaldados de camiones cisternas y eq especial; una vez más, se que lamentar la falta de eq apropiado para estos casos. es extinguidores, aspirad máscaras, etc.

En la composición fotográ se puede apreciar aspectos incendio que afectó a Empresa Editora "Urqui

Aviso

POR HABERSE EXTRAVIADO EL CHEQUE Nº 14490, girado por el BANCO DEL ESTADO EN fecha 27.874 EN FAVOR DE ELVA I. VDA. DE CRESPO POR $US. 97.54 HA SIDO ANULADO.

Atención Industriales Mineros

Servicio eléctrico

Reembobinamado de Motores, Alternadores, Dínamos, transformadores - Montaje de Tableros - Asistencia Técnica y Electrónica.

Calle Honduras Nº. 1250 - Estados Unidos.

Auxiliar de Oficina

Necesitamos joven que sepa escribir en máquina y con conocimientos de contabilidad. Referencias Sopocachi. Jacinto Benavente 2230.

LARGA VIDA DE SERVICIO

Contadores

Con título y certificados de trabajo para contrato temporal de 4 a 5 meses necesita importante Empresa. Dirigirse con referencias a Casilla 6438 La Paz.

La Paz, 16 de abril de 1975

Citación

De acuerdo a disposiciones estatutarias, mutual Potosí, cita a sus asociados a la Asamblea Ordinaria que se llevará a cabo el día miércoles 30 del presente y se recuerda que el saldo de ahorro libre hasta el 15 del mes de abril, establece el número de votos.

Sr. JUAN JAMEZ GONZALES
PRESIDENTE

Potosí, 15 de abril de 1975.

Sociedad Boliviana de Bioquímica
Clínica Filial La Paz

CITACION

La Sociedad Boliviana de Bioquímica Clínica Filial La Paz cita con carácter de suma urgencia, a los colegas Bioquímicos a la reunión extraordinaria que se realizará el día Jueves 17 del presente a horas 19.30 en el local del Colegio Departamental Av. 20 de Octubre 2015, con objeto de tratar asuntos relacionados con el 2º Congreso Nacional de Bioquímica Clínica a efectuarse en la Ciudad de Cochabamba del 25 al 28 de mayo del presente año.

La Directiva

La Paz, 16 de abril de 1975.

Embajada de Portugal donará un vitral a parroquia paceña

Por iniciativa de la Embajada de Portugal en La Paz y con la colaboración de una comisión de señoras, se realiza una campaña para ofrecer la Parroquia de Nuestra Señora de Fátima, de esta ciudad, un vitral artístico alusivo al milagro de Fátima, que será inaugurado el próximo día 13 de Mayo, cuando se conmemorará un aniversario más de la aparición de la Virgen a los tres pequeños pastores, en la Cueva de la Iria, Portugal.

El referido vitral tiene 12 metros cuadrados y es de autoría de la artista María Gueur de Saavedra; su oferta a la Parroquia de Villa Fátima consiste en uno de los actos con los que la Embajada de Portugal en La Paz pretende asociarse a las ceremonias de homenaje al sesquicentenario de la independencia de Bolivia.

Teniendo en vista el alto costo de este vitral artístico, Iglesia Portuguesa y el Santuario de Nuestra Señora de Fátima en Portugal, que no puede ser indiferente la divulgación del culto por Nuestra Señora de Fátima en el mundo entero, decidieron participar también en la donación de este vitral, sumándose a muchas personas y entidades que han contribuido con su ayuda financiera a concretar la iniciativa.

Aclaración

con referencia a la publicación que aparece registrada en la edición Nº 24987 del periódico "El Diario" de fecha 15 de abril de 1975, el Consejo Nacional del Menor precautelando la honorabilidad personal de las autoridades y funcionarios de la Subsecretaría de Migración y Dirección de Investigación Nacional, hace saber a la opinión pública que por una falsa interpretación a las declaraciones formuladas por la Directora de CONAME señora Marcela Ossio de Jiménez, se sindica erróneamente al personal de las dos Instituciones antes mencionadas, como si estuvieran practicando "Trata de Blancas".

A este respecto cabe la aclaración de que en ningún momento se expresó que este grave delito está siendo practicado por funcionarios de Inmigración y del D.I.N. y que por el contrario se hizo conocer sobre algunas irregularidades en la salida de una menor por el puesto fronterizo de Villazón, producido durante la gestión 1972.

El Consejo Nacional del Menor.

La Paz, 15 de Abril de 1975

Fdo. Marcela Ossio de Jiménez
DIRECTORA DE CONAME.

Marcela O. de Jiménez
DIRECTORA NACIONAL "CONAME"

CAPITALES UNIDOS
CASA PROPIA
CASA PARA TODOS

Actividad cultural

- FIESTA FOLCLORICA.- El Centro de Residentes Tarijeños ofrecerá hoy, a horas 18 y 30, en el Goethe Institut, una fiesta folclórica en homenaje a la efemérides del departamento de Tarija.

GALERIA EMUSA.- Oleos de Gonzalo Ribero.Av. 16 de Julio Nº 1607.

GALERIA MUNICIPAL.- Oleos y acuarelas de Pedro Galvis Mancilla. Calle Colón .

CASA DE CULTURA "FRANZ TAMAYO".- Oleos de Agnes.

SECRETARIA GENERAL DE DEPORTES Y JUVENTUDES.- Exposición de repujados en cuero. Los trabajos pertenecen a alumnos que asistieron a un curso dictado el pasado mes con el patrocinio de la mencionada Secretaría.

CASA DE CULTURA "FRANZ TAMAYO".- Mañana, horas 18 y 30 conferencia del musicólogo Raúl Barragán sobre el tema "La importancia del Conservatorio Nacional de Música". La charla forma parte del Ciclo denominado "Expresiones de la Cultura Boliviana, lapso 1825-74", organizado por la Dirección General de Cultura de la Alcaldía paceña.

..BALLET FOLCLORICO NACIONAL.- Hoy, a horas 11.00 a. m. en ceremonia que se cumplirá en la Galería NAIRA, oficialmente inaugurará sus actividades el Ballet Folclórico Nacional, bajo la dirección de Luis Calderón López. Durante el acto - organizado por la Dirección Nacional de Antropología- se rendirá homenaje a la Dra. Julia Elena Fortún. (Calle Sagárnaga Nº 161).

BALLET EN EL TEATRO MUNICIPAL.- Continúa la temporada de ballet en el Teatro Municipal que, con los auspicios del Instituto Boliviano de Cultura y Sociedad Filarmónica de La Paz, presenta el Ballet Oficial que dirige Melba Zárate. Figuras centrales de este ciclo son Paula Hinton y Walter Gore. A partir de mañana, hasta el sábado 19, el programa incluirá "Talleres" y "Cuadros sueltos".

Comienza hoy en Oruro el Séptimo Festival de la Canción Boliviana

- ORURO, 15 (PRESENCIA).- Mañana comenzará en esta capital uno de los eventos artísticos de mayor importancia en el país: El Séptimo Festival de la Canción Boliviana.

Participarán en él, doce delegaciones procedentes de diversos puntos del territorio de la República.

Las delegaciones, que comenzarán a llegar hoy, son las siguientes: Beni, Santa Cruz, Cochabamba, Potosí, Tarija, Uyuni, Llallagua, Montero, Pulacayo, Totoral y Kami, a las que se añadirá la de Oruro.

No estarán presentes , por primera vez, las embajadas de arte de La Paz y Chuquisaca, cuya ausencia es lamentada en esta ciudad, por la calidad, prestancia y riqueza folclórica que siempre lucieron en : sus anteriores participaciones. De La Paz, se comunicó que la Comuna se encontraba abocada a la presentación de las Fiestas Julias y del Sesquicentenario; otro tanto explicó la Alcaldía de Sucre, que prepara las Fiestas Mayas y del Sesquicentenario, ocasión en la que se llevará a cabo un otro Festival Nacional Folclórico, al igual que en La Paz.

Mañana al medio día, como ya es tradición, las delegaciones participantes, desfilarán, ataviadas con sus trajes típicos, por las calles de la ciudad, para rematar en la plaza "10 de Febrero", y, posteriormente, visitar al Alcalde Municipal, Enrique Miralles.

En horas de la noche, en el cine-teatro "Gran Rex", dará comienzo el Festival, que se prolongará hasta el sábado 19, en que finalizará con la entrega de premios a los vencedores.

JURADO

Los organizadores del certamen, a cuya cabeza se encuentra la profesora Nelly Vásquez de Blacutt, Directora del Departamento Municipal de Cultura, informaron que el jurado calificador se encuentra integrado por personalidades del arte musical boliviano. Figuran entre ellas, el coronel Antonio Montes Calderón, ex-Director General de Bandas Militares, profesor del Conservatorio Nacional de Música, Director ocasional de la Banda de la Fuerza Aérea de los Estados Unidos y ex-Director de la Sinfónica Nacional y el celebrado compositor nacional Gilberto Rojas Enríquez.

TELEVISION

En principio, de acuerdo a lo informado, se ha comprometido la asistencia de Televisión Boliviana, para que filme los actos más importantes del Festival. La profesora Vásquez de Blacutt, expresó que también se gestiona la grabación de discos del Festival. De no lograrse interesar a las empresas disqueras nacionales, se contratará alguna firma del exterior.

Los ganadores en cada especialidad, que son once, recibirán el Premio Nacional "Kantuta de Oruro"; la Susta, elegida soberana del Festival, así como el autor de la mejor composición musical, recibirán el Gran Premio "Escudo de Oruro", confeccionado en oro.El festival, en su organización, está a cargo de la Alcaldía Municipal por intermedio de su Departamento de Cultura y el Comité Departamental de Etnografía y Folclore.

Existe gran expectativa en esta ciudad, para asistir al Festival que, en sus anteriores ediciones, alcanzó rotundo éxito.

..OLEO DE GONZALO RIBERO.- El artista nacional, a través de 19 pinturas que expone en Galería EMUSA, nos muestra el pasado esplendor andino rejuvenecido por el poder expresivo de su lenguaje plástico. Esta excelente exposición estará abierta al público hasta el 30 del presente mes.

ARTE Y CULTURA

..Dos pasajes de "Los devoradores de la oscuridad", pieza de Benjamin Britten y coreografía de Walter Gore, presentada desde el pasado sábado en el Teatro Municipal por el Ballet Oficial que dirige Melba Zárate. La temporada, que continuará mañana con "Cuadros sueltos" y "Talleres", concluirá con una función de gala el sábado 19.

DESAPARECE OBRA DE REMBRANDT

..BOSTON 15 (AP) - Dos hombres, uno armado con una pistola, robaron una obra de Rembrandt valorada en 500.000 dólares en exhibición en la Galería de Bellas Artes de un museo de Boston.

El hurto ocurrió al mediodía de hoy a pesar de que un guardián del museo trató de evitar que la pareja hoyese con la pintura.

El director del museo, Merrill Rueppel, dijo que la pintura, "Retrato de Elisabeth van Rijn" está fechado en 1632 y estaba en exhibición en el museo desde 1930, a condición de préstamo. Pertenecía a la colección del fenecido Richard C. Paine y era una de siete pinturas en el museo, obras del maestro del Siglo 17.

El valor del retrato fue calculado por James Sack, titular del departamento de pinturas de los viejos maestros de la galería Sotheby, Parke-Bernet de Nueva York.

Ganadores del Segundo Concurso de Textos de Ciencias Sociales

Jesús Ortiz del Castillo, Fabio Ortega y Mariano Baptista Gumucio -amparados en el seudónimo "Los 150"- resultaron ganadores del Segundo Concurso de Textos de Ciencias Sociales, convocado por la Comisión Episcopal de Educación.

El Jurado Calificador del certamen, reunido el pasado viernes 11, luego de analizar los trabajos presentados, decidió conceder el Primer Premio al texto elaborado por los autores nacionales mencionados, texto destinado al Tercer Grado de Ciclo Intermedio -según informan los patrocinadores del Concurso.

Conviene recordar que en el Primer Concurso convocado por la Comisión Episcopal de Educación, Jesús Ortiz del Castillo y Fabio Ortega obtuvieron el Primer Premio con un trabajo presentado para el Primer Grado de Intermedio; en tanto que Baptista Gumucio - en el mismo certamen- mereció igual distinción con un texto destinado al Segundo Grado.

En la segunda versión del concurso, los tres autores reunidos alcanzaron la máxima distinción. El texto para el Tercer Grado del Ciclo Intermedio -que completa la serie de Ciencias Sociales- será publicado en fecha próxima, en número suficiente como para atender las necesidades de todos los estudiantes del país, en la gestión de 1976.

El Segundo Premio de este concurso fue asignado a los autores Rosa Espada de Rosquellas y René Rosquellas Fernández bajo el pseudónimo de "Aries".El Tercer Premio fue declarado desierto. La solemne entrega de premios se realizará en fecha que será fijada próximamente.

CONCURSO DE MATEMATICAS Y LENGUAJE.- Se encuentran en proceso de revisión los trabajos presentados a estos dos concursos. Se trata de los textos de Matemáticas y Lenguaje para el Primer Grado de Intermedio. Se han pr... do varios trabajos.

CONCURSO DE CIE... NATURALES.- En vista ... haberse presentado ... cursantes, se la... próximamente un nue... curso. Se espera, ah... contar con el entusiasm... Profesores de esta m... También se trata del tex... el Primer Grado de Inte... y se desea tenerlo a tiem... su distribución en 19... tamente con los tex... Matemáticas y Lengua...

"Potosinos Ilustres"

..POTOSI, 15 (PRESENCIA).- "Potosinos ilustres", titula un ... bro entregado al público por la Universidad "Tomás Frías" ... capital.

La nueva obra es del prestigioso hombre de letras potosino, Ma... Araujo, quien en 1915 realizara un trabajo bio-bibliográfico, por... del entonces distrito universitario que sucesivamente dirigian... Zambrana y Benjamín Arrueta.

"Potosinos ilustres", comprende un opúsculo de casi 70 pág... en su segunda edición, muestra la inquietud literaria de épocas ... Aniceto Arce, Juan Manuel Calero, Daniel Campos, Eduardo De... Antonio Quijarro y otros. "Potosinos ilustres", de Macedonio ... dice el prólogo- servirá finalmente para sacar del olvido a pre... figuras potosinas y colocarlas dentro de la opinión del pueblo-e... sitial que les corresponde".

La primera edición de esta importante obra fue en 1920 ... tualizarse por la Universidad local, dará oportunidad para q... vestigadores tengan una valiosa fuente de información.

Con esta publicación, la Univerdidad "Tomás Frías", suma ... obras en lo que va del año 1975, aparte de numerosos folletos m... fiados que actualmente se hallan en circulación. En el mes ... entró en circulación un pequeño libro de cuentos, en el pasad... marzo "Don Luis de Fuentes y Vargas y la fundación de T... Federico Avila y en este mes de abril la reedición de "Potos... tres", habiéndose informado que "Bolivar y Bolivia", de Lui... Sagárnaga, igualmente ya se halla en prensa.

COMITE DE LITERATURA INFANTIL

..TARIJA, 15 (PRESENCIA) - Se ha constituído en esta ciudad el Comité Boliviano de Literatura Infantil y Juvenil, cuya primera Mesa Directiva, ha sido conformada de la manera siguiente: Presidentes Honorarios: Franz Avila del Carpio, Víctor Varas Reyes y Edgar Avila Echazú; Presidenta Activa: Nilda Castrillo de Varas; Primer Vicepresidente: Carlos Aróstegui Arce; Segundo Vicepresidente: Edmundo Torrejón Cardozo; Primer Secretario: Marcelo Arduz Ruiz; Segundo Secretario: Oscar Varas Aparicio; Coordinador: Roberto Echazú Navajas; Comisión de Prensa: Eduardo Trigo O'Connor d'Arlach y José Fernández y Mostajo; Comisión de Arte y Cultura: Atiliano Auzza, Carlos Avila Claure y Jaime Sevillano y Comisionado de Relaciones: Rolando Rivero M.-

Esta institución ha sido creada aquí por encargo del Comité Central que preside en La Paz la señora Yolanda Bedregal de Conitzer.

Se ha informado que, en la ciudad de Tarija en el mes de octubre próximo, tendrá lugar el Segundo Seminario de Literatura Infantil y Juvenil y la Exposición Internacional del Libro. En la misma oportunidad se llevará a cabo la Sesión de Honor del IBBY, cuya representación en Bolivia ha sido confiada al poeta Hugo Molina Viaña.

EL SERVICIO DE EMIGRACION DEL JAPON EN BOLIVIA, se complace en anunciar haberse fusionado a otras organizaciones similares en el Japón, el mismo que a partir de la fecha funcionará como SERVICIO DE COOPERACION INTERNACIONAL DEL JAPON EN BOLIVIA, amparado en el Decreto Supremo Nº 12325 de fecha 27 de Marzo del presente año, por el que el Supremo Gobierno de Bolivia nos reconoce como Organismo Oficial del Gobierno del Japón.

Agradecemos su atención y reiteramos nuestros deseos de servicios.

Para satisfacer su inquietud abrimos un paralelo!

- Dactilografía
- Taquigrafía
- Redacción
- Administración
- Relaciones Humanas
- Kardex y Archivo
- Inglés
- Contabilidad
- Caligrafía
- Cálculo Comercial
- Ortografía
- Nociones de Estadística
- Oficinas
- Manejo de máquinas

Todo esto significa el curso ILVEM de

Secretariado Ejecutiv...

Inscríbase en ILVEM, avenida Mariscal Santa Cruz 1322, octavo piso (... Café Royal y Lufthansa). Consulte sin compromiso al 56749.

LA SOLUCION ES ILVEM!

Contra todas las formas de Estreñimiento

BOLDOLAXINE

LAXANTE

Pida en su Farmacia

Ventas en todo el País

Comité de Desarrollo y OO.PP. de Chuquisaca

CONVOCATORIA 13/75
SEGUNDO LLAMAMIENTO

Para la confección de bolsas para forestación, con las siguientes especificaciones:

a) Film tubular de polietileno negro, de 11 cms. de ancho y 80 micrones de espesor.
b) Precio puesto Almacén Sucre.
c) Entrega de 2.000 kilos en cada una de las fechas siguientes: 12 de mayo, 27 de mayo, 12 de junio y 27 de junio.
d) Requerimientos de Ley:

1.- La propuesta deberá ser en papel sellado o estar reintegrada.
2.- Deberán adherirse timbres por el valor de 1%ooo (uno por diez mil) sobre el valor de la propuesta.
3.- Personería del contratista (si es sociedad, escritura de constitución) y poder notariado en favor de quien ha de representarla.
4.- Certificados de Solvencia Tributaria de la Municipalidad y Renta.
5.- Inscripción en la Cámara respectiva (de Comercio o Industria).
6.- Boleta de Garantía de seriedad de la propuesta correspondiente al 5% (cinco por ciento) del valor de la propuesta.

Las propuestas deben enviarse, en sobre cerrado, hasta el 25 de abril de 1975 a:

Convocatoria 13/75
Comité de Desarrollo
Sucre

o bien hasta el 21 de abril de 1975 a:

Convocatoria 13/75
Comité de Desarrollo
Dr. Julio Zamora
Colón 282, oficina 201
LA PAZ

Sucre 4 de abril de 1975.

Fondo Complementario de Seguridad Social de Trabajadores de Comercio

COMUNICADO

A LOS SEÑORES EMPLEADOS DE COMERCIO DE SANTA CRUZ

Se comunica a los señores empleados de comercio del Distrito de Santa Cruz, cuya nómina se incluye que han sido preseleccionados para postular a la adjudicación definitiva de lotes de terreno en la futura urbanización del sector, que hasta el 25 del mes en curso deben presentar a la Agencia Regional de CASECO, los siguientes documentos: a) Certificado de la empresa donde trabaja, consignando años de servicio y monto mensual de haberes; b) Certificado de Derechos Reales acreditando no ser propietario de inmueble o predio urbano registrado a su nombre o de su esposa y c) Certificado de Matrimonio (si fuera casado) y de nacimiento de sus hijos.

El próximo 1º de mayo, se procederá al sorteo de lotes, una vez analizados los expedientes que sean completados con las certificaciones requeridas, hasta el 25 del mes en curso.

A los afiliados en CASECO y que aspiran a ser adjudicatarios de los lotes de terreno, se recomienda poner al día sus aportaciones conforme a disposiciones vigentes.

NOMBRES	EMPRESA
1.- José Messmer Nuñez del Prado	Macdonald y Cia.
2.- Adán Chavaría Becerra	Casa Florida
3.- Fernando Laserna Franichevich	Hansa Ltda.
4.- Bismark Rodriguez Méndez	Macdonald
5.- Juan Silva Pérez.	Hansa Ltda.
6.- Víctor Pacheco Villanueva	Engels Merkel
7.- Enrique Alberdug Ahrens	Engels Merkel
8.- Alfredo Rendón Saavedra	Lavayen Ltda.
9.- Rigoberto Blanco Chávez	Aremán Ltda.
10.- Vilma Lara Callau	Casa Patricia
11.- Victoria Vaca de Decaire	Joyería Luxor
12.- Jesús Virgiaza Subirana	Hansa Ltda.
13.- Alicia Mogica Mogica	Urenda Y Cia.
14.- Lutgardis Ortiz Suárez	Casa Haifa
15.- Alberto Gonzales Mello	Comercial Román
16.- Carlos Pérez Ardaya	Hansa Ltda.
17.- Antonio Gonzales César	Hansa Ltda.
18.- Victoria Medina de Moreno	Casa Beischer
19.- María Dirce de Lemos	Casa Beischer
20.- Doris Cadario Cadario	Hansa Ltda.
21.- Beatriz Salvatierra de Banzer	Hansa Ltda.
22.- Carlos Eguez Montero	Cibo
23.- Freddy Terán Terán	Hansa Ltda.
24.- María Julia C. de Suárez	Hansa Ltda.
25.- Emma Castedo López	Solares Aponte Ltda.
26.- José Almanza Zeballos	Casa Haifa
27.- Orlando Rodríguez Méndez	Macdonald y Cia.
28.- Nelly Cuillaux de Guzmán	Grace y Cia.
29.- Angélica Ureña Vda. de Guzmán	Engels Merkel
30.- Mario Castellón	Vicar S.A.
31.- Emilio J. Mendieta Vidal	Engels Merkel
32.- Edmundo Candia Ortiz	Casa Haifa
33.- Julia Colodro Colodro	Casa Patricia
34.- Hugo Villarroel B.	Ferretería Suiza
35.- Víctor Garrido Vaca	Casa Beischer
36.- Mario Añez Moreno	Macdonald. y Cia.
37.- Primitivo Rojas Severiche	Macdonald y Cia.
38.- Eduardo Padilla V.	Cobana
39.- Mary Baldomar Vaca	Casa Suany

Santa Cruz, Abril de 1975

DEFINITIVAMENTE..!

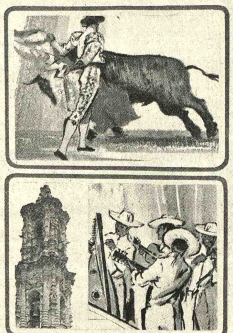

LA MEJOR MANERA D... VOLAR...

AEROLINEAS ARGENTINAS

Lima
Mexico
Miami
New York

Consulte a su agente de viajes IATA

con el más cómodo crédito

AEROLINEAS ARGENTINAS

LA PAZ Av Mcal Sta Cruz esq Almte Grau tel 51711-50792
COCHABAMBA Nataniel Aguirre 6294 tel 4832
SANTA CRUZ Ayacucho 163 tel 29998

AGENDA FEMENINA

COMITE DE DEFENSA DE DERECHOS DE LA PAZ

El Comité de Defensa de los Derechos de La Paz realizará el lunes próximo a horas 18 y 30 una Asamblea en los salones del Club de La Paz, a la que asistirán representantes de entidades cívicas y culturales de nuestra ciudad.

ROTARY CLUB

El Comité de Damas Rotarias se reunirá hoy, a horas 10 y 30, para tratar los últimos detalles del bingo que prepara la institución para el sábado en el Club de La Paz.

CIRCULO DE CULTURA HISPANICA

El Circulo Femenino de Cultura Hispánica invita a la conferencia del doctor Walter Arteaga sobre Ramón y Laín Entralga en el que hacer médico español.

VOLUNTARIAS DEL HOSPITAL DEL NIÑO

Las Voluntarias del Hospital del Niño se reunirán en un té, en casa de la señora Lilian de García Souza, esposa del Embajador del Brasil.

ASOCIACION DE DAMAS DIPLOMATICOS

Las integrantes de la Asociación de Damas Diplomáticas se reunirán en un té, el próximo viernes, dentro de su cámpaña de recaudación de fondos.

..Un aspecto del baile que ofreció el Centro de Residentes Tarijeños para celebrar la efemérides departamental de Tarija. La reunión se realizó en los salones del Club de La Paz.

REUNIONES

El Embajador de Israel y la señora de Hadas ofrecen hoy una recepción para celebrar la Fiesta Nacional de su país.

El Embajador del Brasil y la señora de García Souza invitarán hoy una cena, en honor del Ministro de Relaciones Exteriores y la señora de Guzmán Soriano.

El Embajador del Japón y la señora de Tsuda ofrecerán el martes 29, una recepción, con motivo de celebrar el natalicio del Emperador del Japón.

El Prefecto de La Paz, Coronel Mario Escobari Guerra, ofrece hoy un almuerzo en honor del presidente de la Corporación Regional de Desarrollo de La Paz, Jaime Tapia Alipaz. La reunión tendrá lugar en Restaurante "Las Vegas".

La Asociación de Ex-becarios del Colegio Mayor de Nuestra Señora de Guadalupe ofrecerá hoy una cena en honor del Embajador de España y la señora de Maestro de León.

RESIDENTES CENTRO DE TARIJEÑOS

El Centro de Residentes Tarijeños dentro de su programa preparado con motivo de celebrar la efemérides de Tarija, presentará hoy, a horas 19 y 30, un Acto Folklórico Cultural, en el Salón del Instituto Cultural Boliviano Alemán.

FILARMONICA SOCIEDAD DE LA PAZ

La Sociedad Filarmónica de La Paz invita al Concierto de Gala que se ofrecerá en el Teatro Municipal, el sábado.

COLEGIO MILITAR

El Colegio Militar "Gualberto Villarroel" ofrecerá el viernes un Vino de Honor, dentro el programa preparado por la institución para celebrar el aniversario de su fundación.

NACIMIENTO

En Santa Cruz, el hogar de los esposos Manuel Céspedes y Aida Peña ha sido alegrado con el nacimiento de mellizos, un niño y una niña.

El niñito WALTER RENE MIRANDA MORENO, cumple hoy su primer aniversario: con este motivo su mamá NELLY MORENO LOZANO ofreció un té piñata a sus pequeñas relaciones.

UNIROYAL

Sociales

Parte matrimonial

Graciela Pérez Leytón
Fernando Leytón Duchén

Participan su enlace matrimonial que se efectuó el día 22 de febrero del presente año.

La Paz, 16 de abril de 1975

Gratificación

Se reconoce buena gratificación a la persona que devuelva los documentos en un maletín color negro dentro de un taxi olvidados el día viernes en la noche a una de la mañana en el recorrido de la Plaza España a la Abdón Saavedra. Sólo interesan los documentos. Datos al Tel. 56067.

La Embajada de la República Socialista de Checoslovaquia

Comunica que a partir del 20 de abril de 1975 sus oficinas funcionarán en su nueva dirección:

Calle MAN CESPED Nº 8692, La Florida, teléfono 82608

Fallecimientos

En la paz del Señor y confortado con los auxilios de la Santa Religión Católica y la Bendición Papal ha dejado de existir, el que en vida fue digno y ejemplar padre:

Sr. Dn. VICTOR ALARCON CORDOVA
(Q. E. P. D.)

Graciela Mendieta de Alarcón esposa; Betty Alarcón de Silva y Reynaldo Alarcón Flores hijos, José Alarcón Córdova hermano; Ernesto Silva y Gloria G. de Alarcón hijos políticos, hermanos políticos, nietos, bisnietos, sobrinos y demás familia, ruegan a sus parientes amigos y en especial a los residentes de Coroico, Fraternidad "Los 15 Caprichosos" Grupo 75 y C.A. The Fearless se dignen asistir a la misa de cuerpo presente a horas 15 p.m. y a la traslación de sus restos mortales a horas 16 p.m. al Cementerio General el día de hoy miércoles 16 del presente.
El cortejo fúnebre partirá de la calle Graneros Nº. 253.Favor que comprometera la gratitud de la familia doliente.
Servicios - Casa Valdivia-Graneros Nº 121 Tels. 25254-24290

La Paz, 15 de Abril de 1975

El "GRUPO 75" tiene el sentimiento de participar el sensible fallecimiento del que en vida fue:

Señor Dn. VICTOR ALARCON CORDOVA
(Q. E. P. D.)

se invita a sus asociados, parientes, amigos y personas piadosas, a la misa de cuerpo presente, a horas 15 (3 p.m.) y a la traslación de sus restos mortales, el día de hoy miércoles 16 del presente a horas 16 (4 p.m.) El cortejo fúnebre partirá de la calle Graneros 253.

La Paz, Abril de 1975

En la Paz del señor y confortado los auxilios de la Santa Religión Católica ha dejado de existir la que en vida fue.

Dña. MARIA JOVE
(Q.E.P.D.)

Adolfo Jove, Aida de Espejo y Urbana de Andrade hijos; Eloy Espejo S. Carlos Andrade y Alicia de Jove hijos políticos; Luis, Angelica, Roxana, Magda, Adolfo y Victor nietos, sobrinos y demás familia ruegan a sus amistades, residentes Chuquisaca de la provincia Muñecas se dignen asistir a la misa de cuerpo presente a hrs. 15 p.m. y a la traslación de los restos mortales de la extinta al Cementerio General el día de hoy miércoles 16.30 p.m.
El cortejo fúnebre partira de la calle Chuquisaca local Graneros el Porvenir.
Favor que comprometera la gratitud de la familia doliente.

Misa

AGRADECIMIENTO E INVITACION

La esposa, hijos e hijas y demás familia del que en vida fue abnegado y ejemplar esposo y padre:

Sr. EMILIO HERRERA FLORES
(Q.E.P.D.)

Expresan su profundo agradecimiento a todos los parientes, amistades, residentes de Ayo Ayo, Calamarca, Eucalíptus y personas piadosas, por los sentimientos de pesar, ofrendas florales y por su generoso acompañamiento a los restos mortales del extinto e invitan a la misa que recordando los ocho días de su sensible fallecimiento mandarán oficiar el día de mañana jueves 17 de abril del presente, a horas 11 y 15 en la Basilica Menor de San Francisco.

Su asistencia a este acto piadoso comprometerá la gratitud de la familia doliente. El duelo se despide en la puerta de la basílica.

Trabajadora Social

Plan de Padrinos Bolivia, Agencia Internacional de Bienestar Social requiere con urgencia los Servicios de una Trabajadora Social para el cargo de SUPERVISORA DE CASO: todas las postulantes deberán llenar los siguientes requisitos mínimos:

1.- Título en Provisión Nacional
2.- Experiencia mínima de 3 años
3.- Curriculum Vitae.

Las solicitudes se recibirán hasta el día Lunes 21 de Abril de 1975 hs. 17 y 30 en las Oficinas de Av. de las Américas Nº 594 o a la Casilla Nº 6181 Correo Central.

La Paz, 15 de Abril de 1975.

LA EMBAJADA DE ISRAEL

se une a las múltiples expresiones de pesar originadas por el sensible fallecimiento de quien en vida fue

Sr. HUMBERTO PALZA SOLIZ

Samuel Hadas, Embajador del Estado de Israel en Bolivia, el personal de la Embajada, los miembros de la Comunidad Israelí y sus amigos y asociados, expresan su profundo aprecio y sus sinceras condolencias a la familia del extinto.

La Paz, Abril 15, 1975.-

Misa

La familia de la que en vida fue abnegada madre:

Sra. Doña NELLY CHAIN de NEIF
(Q.E.P.D.)

Ruegan a sus parientes,amistades y personas piadosas, se dignen asistir a la misa que recordando el año de su llorado fallecimiento se mandará a oficiar el día de mañana, jueves 17 del presente mes, a horas 11 a.m. en la Basilica Menor de San Francisco.
Favor que comprometerá la gratitud de la familia doliente.

La Paz, 16 de abril de 1975

MINISTERIO DE TRANSPORTES, COMUNICACIONES Y AERONAUTICA CIVIL

COMUNICADO

La dirección General de Transporte y Trabajo Aéreo, comunica que a partir de la fecha, ha instalado sus oficinas en la Avenida Arce Nº. 2007, teléfono Nº. 22251

La Paz, 15 de abril de 1975

DEPARTAMENTO DE RELACIONES PUBLICAS

UNIVERSIDAD BOLIVIANA

Consejo Nacional de Educación Superior

AVISO Nº 09/75

El Consejo Nacional de Educación Superior, en conocimiento de publicaciones solicitadas en la prensa radial y escrita con referencia al otorgamiento de títulos profesionales a nivel de Licenciatura, y a fin de evitar perjuicios posteriores y confusiones en los estudiantes de Institutos, Escuelas y Politécnicos de enseñanza de Técnicos Medios, aclara:

Que el grado académico profesional de Ingeniero es concedido con atribución privativa y exclusiva por la Universidad Boliviana de acuerdo a la Ley Fundamental y la Constitución Política del Estado.

Por tanto, ninguna otra institución puede otorgar título de grado académico universitario que no sea la Universidad Boliviana, ni nadie puede pretender usurpar la misión y fines de la misma, quedando derogadas como expresa la citada Ley, todas las disposiciones contrarias a ella.

La Paz, 15 de abril de 1975
RELACIONES PUBLICAS CNES

Acta del Jurado Calificador del primer gran concurso convocado a los niños bolivianos por la Secretaría de la Junta Nacional de Acción Social de la Presidencia de la República

En la ciudad de La Paz, el día catorce de Abril a horas quince, reunidos los miembros del Jurado Calificador del Concurso convocado por la Secretaría General de la Junta Nacional de Acción Social de la Presidencia de la República a los niños bolivianos para cuentos infantiles, leidos los trabajos presentados y luego de cuidadoso análisis de los mismos, se resolvió:

1º.- No Considerar los trabajos que, de todas luces, revelaban no ser fruto de la inquietud o capacidad creadora y narrativa de niños comprendidos en las edades señaladas por la Convocatoria.

2º.- Conceder los premios acordados a los siguientes cuentos:

PRIMERA CATEGORIA
(15 a 18 años)

PRIMER PREMIO
El Rio de Oro-Pipolo

SEGUNDO Y TERCER PREMIOS

Desiertos

SEGUNDA CATEGORIA
(11 a 14 años)

PRIMER PREMIO
El Ratoncito Cantor - Pepe Lucho

SEGUNDO PREMIO
El Picaflor y el Oso -Tintin

TERCER PREMIO

La Llamita de Plata-Katita

en mérito a la calidad, esfuerzo y auténtica calidad demostrada por sus autores.

3º.- Abiertos los sobres que contenían los pseudónimos de los concursantes premiados, se constató que pertenecían a:

PRIMERA CATEGORIA

PRIMER PREMIO (15 a 18 años)
El Rio de Oro-Pipolo — Justo Poma Argollo Escuela Bolivia Nº 9 Colquiri

SEGUNDA CATEGORIA
(11 a 14 años)

PRIMER PREMIO

El Ratoncito Cantor Pepe Lucho — Jose Luís Gareca Arias Escuela Bolivia Nº 9 Colquiri

SEGUNDO PREMIO

El Picaflor y el Oso - Tintin — Angel Tito Medina Q. Colegio "San Jose" La Paz

TERCER PREMIO

La Llamita de Plata - Katita — Kathia Akiyama Ch. Ramón de Alaba Nº 1190 La Paz.

Con lo que concluyeron las labores del Jurado Calificador que se complace trasmitiendo su calurosa felicitación a los niños premiados y formulando votos porque este sea un augural inicio de futuras realizaciones literarias

Fdo. Alex Arteaga Cabrera
SECRETARIO GENERAL DE LA JUNTA NACIONAL DE ACCION SOCIAL

Presidente del Jurado

Fdo. Prof. Hugo Molina Viaña

Fdo. Prof. José Chavez Cortez

Fdo. Sr. Julio Ameller Ramallo

Fdo. Prof. Teresa M. de Oros.

NOMBRAMIENTO DE COORDINADORES DEPARTAMENTALES E INSTITUCIONALES SEGUN RESOLUCIONES MINISTERIALES Nos. 210/75 - 172/75 - 16/75 DEL MINISTERIO DE TRABAJO Y ASUNTOS SINDICALES

VISTOS Y CONSIDERANDO:

Que, en aplicación del Decreto Ley Nº 11947 de 9 de noviembre de 1.974, se dictó el Decreto Supremo Nº 11952 del mismo mes y año que faculta al Ministerio de Trabajo y Desarrollo Laboral designar a los coordinadores laborales:

Que, el Supremo Gobierno puede requerir los servicios de las personas idóneas según dispone el Decreto Ley Nº 11948 de 9 de noviembre de 1.974, que instituye el Servicio Civil Obligatorio para todos los bolivianos mayores de 21 años;

Que es necesario nombrar coordinadores laborales a fin de que estos representen a los trabajadores, en sus reclamos colectivos o individuales,

SE RESUELVE:

1º.- En ejercicio de las facultades concedidas por el Decreto Ley Nº 11948 y el Decreto Supremo Nº 11952, designase coordinadores laborales a nivel Departamental y centros de trabajo del sector de panificadores, a los ciudadanos:

Departamento de La Paz

David Limachi
Orlando Escobar V.
Miguel Lima

Departamento de Oruro

Trifonio Delgado
Cristóbal Maldonado
Octavio Yugar Li.
Roberto Benitez

Departamento de Potosí

Roberto Vergara
Francisco Vera

Departamento Cochabamba

Crisólogo Bohórquez

Departamento Sucre

José Flores

Departamento Tarija

Adhemar Gonzales

SOCIEDAD INDUSTRIAL DE PANIFICADORES MINORISTAS
Remigio Ajllahuanca - Marcelino Catacora
ASOCIACION ARTESANAL DE PANIFICADORES RAMAS AFINES
Alberto Arias Zeballos - Eusebio Catari
ASOCIACION ARTESANAL DE PANIFICADORES ALTO LA PAZ
Nicolás Yujra Paco - Ramón Fabián Cusi
PANIFICADORES PROVINCIALES DE LA PAZ
Francisco Barrio Nuevo.

2º.- Déjase sin efecto los nombramientos de coordinadores departamentales de Casimiro de La Cruz e Irineo Rodríguez, hechos mediante la Resolución Ministerial Nº 16/75, designándose en su reemplazo a Orlando Escobar y Miguel Lima.

Regístrese, hágase saber y archívese.

Fdo. D.E.M. Mario Vargas Salinas.
Ministro de Trabajo y Desarrollo Laboral.

Es conforme Fdo. Franz Vega Noya
Subsecretario de Trabajo

PRESENCIA Juvenil
EL PROXIMO JUEVES
Presenta:
A TARIJA
- Portada
OPINA LA JUVENTUD
- Sobre fotolenguaje
- Porque era negro
- Petición
- Congratulaciones
JUVENTUD SIGLO XX
- El desarrollo cognoscitivo
¿PARA QUE SIRVE LA MATEMATICA?
SOBRE EL AÑO INTERNACIONAL DE LA MUJER
- Dialogan Srtas. de Sucre
BESOS, CARICIAS Y RELACIONES PREMATRIMONIALES
"UN MAESTRO MAS"
- Otro año de labor desinteresada
FOTOLENGUAJE
- Sé un operador competente
AMISTADES
BIBLIOGRAMA
¡SIEMPRE AGIL, SIEMPRE JUVENIL!

AVISOS ECONOMICOS

Casas

CARVAJAL.- Yanacocha 448.- Vende casas Villamil de Rada sobre dos calles cerca Buenos Aires, dos pisos departamentos, tienda amplia entrega vacía, facilidades. (15-16).

CARVAJAL Yanacocha 448.- Vende casas, desde 60.000 hasta 1.200.000 distintas zonas, facilidades (15-16).

CARVAJAL.- Yanacocha 448.- Vende casa calle Sajama dos departamentos entrega vacía reconoce anticréticos, buen lugar (16-17)

CARVAJAL Yanacocha 448.- Vende casa cerca Plaza Villarroel 320.000 ganga. Casa Villa San Antonio Av. 31 de Octubre, dos plantas, tres departamentos entrega vacía.- Casa calles Sajama dos departamentos entrega vacía, buen lugar. (15-16).

CARVAJAL Yanacocha 448. Vende casa junta alquiler amueblado, ofrezco Dúplex Barrio Periodista, dos dormitorios, dependencias, entrega inmediata. Casa junta anticrético Bosque de Bolognia entrega vacía. (15-16).

CARVAJAL. Yanacocha 448, Tel. 54862.- Casa junta alquiler Alto Sopocachi, Jaime Zudañez, cuatro dormitorios, dependencias garaje, teléfono entrega inmediata. (15-16).

CARVAJAL Yanacocha 448, Tel. 54862.- Vende casas, Colombia, dos departamentos, entrega vacía cerca Tempio, entrega vacía. (15-16).

CARVAJAL, Yanacocha 448. Tel. 54862.- Casas departamentos, habitaciones negocio, alquiler, anticrético, colocación inmediata propietarios no pagan comisión. (15-16).

VENDEMOS CASA Sobre camino nuevo a El Alto, precio ocasión, Socabaya 340, primer piso, oficina 106. (16-17/58171)

EN VENTA Una casa 175 mts. Villa Victoria, Murguía 467 (16/58173)

CARVAJAL, Yanacocha 448. Vende casa calle Illampu lugar comercial y otra calle Sajama, Ocasión (15-16).

Departamentos Habitaciones

CARVAJAL. Yanacocha 448.- Habitaciones anticrético Villa Armonía.- Otras distintas zonas. (15-16).

CARVAJAL.- Yanacocha 448. Tel. 54862. Departamento propiedad horizontal vende edificio Jazmín, tres dormitorios, dependencias, entrega vacía, amplias facilidades. (15-16).

CARVAJAL.- Yanacocha 448.- Tel. 54862.- Departamento anticrético calle Conchitas.- Villa Fátima.- Otras zonas (16-17)

EN MIRAFLORES vendo casa pequeña de dos dormitorios y dependencias. Ref: Teléfonos 50391 - 25753 (R).

CARVAJAL Yanacocha 448, Tel. 54862.- Departamento calle Salamanca anticrético 55.000. Departamentos, Villa Fátima anticrético 25.000 otros departamentos distintas zonas. (15-16).

SOPOCACHI Alquilo a dos personas hermoso dormitorio lleno de sol. Pensión, ropa lavada, teléfono 28079. (11-17/57978)

Tiendas Kioscos

CARVAJAL. Yanacocha 448, Tel. 54862.- Tienda amplia anticrético, ofrezco calle Linares entrega inmediata, lugar comercial. Otras distintas zonas. (15-16).

TRASPASO TIENDA Chuquisaca 413 actual Consultorio Médico. Referencias teléfono 52499. Ver local solamente tardes. (15/25/R).

Propiedades Terrenos

CARVAJAL Yanacocha 448. Tel. 54862, Vende lotes en Av. La Bandera-Colón 208 mts. Lote Villa San Antonio 520 mts. buen lugar, cerca Parque Facilidades. otros lotes distintas partes. (15-16).

LOTE 827 Mts. en Urbanización La Chimba-Cochabamba. Precio regalado. Aguilar - Indaburo 1089, teléfono 29331. (L.Q.).

13.000 Mts2 Se vende terreno totalmente cercado, detrás de la Aduana camino de asfaltado a Viacha, teléfono 58061 (8-19/57965)

CARVAJAL.- Yanacocha 448.- Vende lotes av. La Bandera esq. Colón 200 mts. excelente lugar.- Lote ciudad Cochabamba camino Quillacollo 2.000 mts. (16-17)

CARVAJAL.- Yanacocha 448.- Vende hermoso lote Irpavi 600 mts. excelente lugar cerca Av. Principal (16-17)

AVISO En venta propiedad ganadera en El Beni entenderse de hrs. 8 a 9 en calle Batallón Sucre 577. Barrio San Pedro (13-17/58152).

CARVAJAL.- Yanacocha 448.- Vende Lote Achumani 300 mts. buen lugar otros distintas zonas (16-17)

Profesores Academias

CLASES DE ESPAÑOL a extranjeros, teléfono 53062 de 14 a 16. (16-23/58172)

CLASES DE GUITARRA Doy a domicilio, enseñanza eficiente y puntual. Teléfono 23206 (15-19/58162).

Empleados

SE NECESITA CHICA para Sastrería Referencias Avenida Illimani N°. 1742 (Creaciones Gonzalez) (16-20/R)

EMPLEADA Para labores de casa precisamos, cama adentro para Irpavi, teléfonos 52178 - 82848. (R)

EMPLEADA Cama adentro necesito, Sánchez Lima 2512, Departamento 1. (15-17/R).

NECESITO Una chica atención quiosko "Lahuaycheña" (13-15/58151).

NECESITO Panadero competente. Referencias Alonzo de Mendoza 276. (12-17/57986).

COCINERA Necesito, Plaza San Francisco lado Iglesia. "Artezanías Illimani". (15-18/58161).

Vehículos

CARVAJAL , Yanacocha 448.- Camioneta Inter 70 doble cabina vendo con llantas nuevas, Standart.(15-16).

VENDO "MERCEDES BENZ" Furgon con ventanas laterales, 12.000 Kms. con capacidad de tres toneladas Referencias Almirante Grau 115 teléfono 40053 (15-16/58167).

OCASION Moto "Honda 300 cc." Nueva (2.800 Kms.) Ref. teléfono 43312. (15-20/58163).

CARVAJAL.- Yanacocha 448.- Tel. 54862.- Vende Taxi Chevrolet 62 Impala (16-17)

Préstamos Dinero

CARVAJAL Yanacocha 448. Tel. 54862.- Dinero presto desde 5.000 adelante, asimismo necesito distintas sumas sobre primera hipoteca títulos saneados, reserva, garantía. (15-16).

Teléfonos

TELEFONO Desea permutar casa particular de La Paz a Cochabamba, Ref. Teléfono 40625 (15-16/58164.)

CARVAJAL , Yanacocha 448. Tel. 54862.- Teléfono particular vendo instalado calles Tamayo, Otros. Particular alquilo, Particular instalado Villa Fátima, vendo alquilo particular instalado Av. 16 de Julio y otras zonas (15-16).

Muebles

FACILIDADES Doy a facilidades lindos sofá camas, juegos de living y livings esquineros. Claudio Pinilla N°. 520 (callejón interior) Miraflores. (11-18/57981)

OCASION VENDO Juego Living Tocadisco Portátil Referencias Colón 463 "METALEI" (16-17/58182)

MOTIVO VIAJE Vendo living, comedor, manteles, Presbítero Medina Pasaje Américo Vespucio 530 (16-17/58176)

Técnicos

TECNICO EXTRANJERO Repara televisores a domicilio, teléfono 29576. (11-20/57980)

CON GARANTIA Reparamos Televisores, radios a domicilio, teléfono 50730 (15-27/7).

PINTOR ALBAÑIL Teléfono 41526. (15-18/58160).

PLOMERO se hacen Instalaciones, Reparaciones teléfono 54306 (14-15)

REPARACIONES Garantizadas, refrigeradores, cocinas, lavadoras. Teléfono 60166 (8-23/57891)

REPARAMOS TELEVISORES con garantía a domicilio 28411. (16-18/58177)

TECNICO EXTRANJERO Repara televisores a domicilio, teléf. 61209 - 26606. (16-23/58178)

PINTOR Realiza empapelados y pintados teléfono 62307 (14-15/Mayo/T)

CON GARANTIA Reparamos televisores, radios a domicilio. Teléfono 50730. (8-15/57892)

REPARAMOS Radios T.V. a DOMICILIO teléfono 40226 Económico garantizado (15-19/58170).

Orquestas

ORQUESTA L.M. Jazz tipica, garantía y calidad, teléfono 23206. (15-19/58162).

ORQUESTA ELECTRONICA teléfono 53220 (5-20/57875)

ORQUESTA Electronica Cano y su Combo teléfono 52651 (10-18/T)

LOS "ONIX" Conjunto electrónico teléfono 54333 (10-15V/57968)

ORQUESTA Electrónica "CARLINO" teléfono 64206 (14-20/58159)

COCHABAMBA

EN COCHABAMBA Se vende casa amplia con almacén y negocio de residencial acreditado y rentable en la mejor zona comercial. Lado Flota Continental. Ref: Cochabamba, Junín 6273. (J.H.S.).

EN COCHABAMBA Vendo linotipo precio $b. 95 mil Ayacucho N° 6439. 12-16/8562)

ORURO

EN ORURO ELEKTRA Fábrica máquinas para elaboración de helados y chupetes, batidoras (12-16 y 30 1/h) completamente acero inoxidable importadas; chupeteras 200, 400 h., compresoras italianas (monofásicas), Cochabamba N° 658, Casilla N° 806. ORURO. (4-20/26091).

SANTA CRUZ

EN SANTA CRUZ VENDO de ocasión terreno para mansión de ejecutivo. Ubicación excepcional próximo a barrio Equipetrol a solo diez dólares metro cuadrado, teléfono 2-3782 horas de oficina o Ballivián N° 664 (14-17/9852)

EN SANTA CRUZ Vendo camión Ford F 600, modelo 1975 capacidad 8.500 Kls. completamente nuevo. Se ofrece facilidades pago. Referencias calle Bolivar 458, teléfono 2-1247 y 2-5093 Santa Cruz en La Paz teléfono 21931. (10-21/57963)

EN SANTA CRUZ En Santa Cruz preciso teléfono particular, o permuta con teléfono en La Paz. Referencias J. P. CH. casilla N° 1946 SANTA CRUZ (14-15/9854)

Varios

DECORACIONES interiores, pintura, matizada imitación empapelados, estilos boliviano americanos. Teléfono 54829 (12-17/57991)

INVENTOR EXTRANJERO transfiere Patente Registrada de novedoso dispositivo de gran aceptación en el país en el ramo automotriz, Bajísimo costo de Producción que reporta 2.000 % de UTILIDAD teléfono Ing. Pareja (16-17 - 58179)

TRAMITES MILITARES LIBRETAS, Substitutivos, Jubilaciones, Rentas Vejez, Pensiones gestiona BENEMERITO DANIEL ARDUZ Procurador causas, ex-secretario Tribunal Militar 40 años práctica Sagárnaga 161 casilla 3807 (16-17/58180)

TRAMITES Organización Integral tramita toda clase de documentos concernientes a Derechos Reales, altos Cine Paris oficina 23, teléfono 55068. (10-15/57965)

VENDEMOS MAQUINAS escribir, ocasión, Socabaya 340, primer piso, oficina 106. (16-17/58171)

ATENCION ESCRITORES Corrección de sintaxis y ortografía, teléfono 53062 de hs. 14 a 16. (16-17/58172)

CARNET DE IDENTIDAD 24 HORAS LA NACIONAL, Colón esquina Ballivián (15-16).

VENDO FAJA VIBRADORA para masajes eléctricos BICICLETA de ejercicio Litoral 1302 esquina Chichas Miraflores (8-30/57960)

PASAPORTES 48 HORAS LA NACIONAL Colón esquina Ballivián. (15-16).

CARNET IDENTIDAD 24 HORAS LA NACIONAL Colón esquina Ballivián (15-16).

PASAPORTES 48 HORAS LA NACIONAL Colón esquina Ballivián (15-16).

BALANCES Facciono teléfono 27394 12-15/57987)

PASAPORTES 48 HORAS LA NACIONAL Colón esquina Ballivián. (15-16).

AMPLIADORA PROFESIONAL 9 x 12 Referencias Sagárnaga 362 teléfono 63659 (11-15/R)

AMPLIFICADOR "PHILIPS" 35 W. Referencias Sagárnaga 362 Teléfono 63659. (11-15/R)

Acuerdo de Cartagena está en grave peligro de desaparecer

BOGOTA, 15 (AP).- Jorge Valencia Jaramillo, arquitecto del Pacto Subregional Andino dijo hoy que un resultado adverso en las próximas negociaciones sobre los programas sectoriales de la industria "significaría el fracaso y la disolución" del Acuerdo de Cartagena.

En un artículo que publica hoy el diario "El Tiempo", el ex Ministro de Desarrollo Económico dice que es indispensable que los seis países signen un acuerdo para las líneas de producción de las industrias automotriz, petroquímica y de fertilizantes.

Ante la perspectiva de un fracaso, Valencia Jaramillo expresa:

"Si los programas no se cumplen, sería necesario llevar todos los productos en ellos incluidos al programa general de liberación, el 31 de diciembre del presente año. Esto sería inaceptable para todos los países, incluyendo a Bolivia, naturalmente, Significaría el fracaso y la disolución del Pacto Andino, que no habría alternativa distinta a la de denunciar ese tratado internacional. O, habría que buscar interpretaciones acomodaticias de las disposiciones vigentes, interpretaciones que por lo forzadas introducirían factores de desconfianza y desmoralización entre todos los participantes, lo cual, a la postre, llevaría también a su desaparición".

Valencia Jaramillo, quien tuvo a su cargo la pronunciación del pacto a nombre de Colombia con BOLIVIA, Chile, Ecuador, Perú y Venezuela, señala que se está agotando el tiempo para aprobar la programación industrial andina.

Denuncia además que el programa de la industria automotriz está siendo perturbado por "extraordinarios y poderosos intereses que no siempre coinciden con el interés nacional" porque la situación mundial de la industria automotriz es delicada y las grandes compañías internacionales "se disputarán palmo a palmo el mercado del Grupo Andino".

Valencia Jaramillo afirma que "la integración entre los seis países del acuerdo de Cartagena es más indispensable hoy que nunca. No existe ningún otro proceso en América Latina que pueda ayudar tanto como éste, no solo al desarrollo económico y social de sus integrantes, sino además, a crear y a impulsar la conciencia del Mercado Común Latinoamericano, tan lejos ahora de las fechas que habíamos imaginado como posibles para su realización".

La comisión mixta Grupo Andino se reunirá a fines de este mes en Lima en un intento por aprobar la programación de las industrias automotriz, petroquímica y fertilizantes.

Banco Minero de Bolivia

EDICTO

El Dr. Humberto Valdez Nattes, Juez 1° de Partido en lo Civil de la Capital, etc.

Por el presente edicto, notifica a cita, llama y emplaza a ERNESTO EDUARDO LAHORE MONJE , para que por el o mediante apoderado asuma defensa dentro del juicio coactivo que le sigue el BANCO MINERO DE BOLIVIA contra el referido anteriormente, sobre cobro de pesos, cuyos recaudos son transcritos como sigue.— "MEMORIAL DE FOJAS TREINTA.- Señor Juez de Partido 1°. en lo Civil.— Nuevo día y hora para diligencia de remate con la primera décima de rebaja de ley.— Mario Villarroel por el Banco Minero de Bolivia, en el procedimiento coactivo seguido contra Ernesto Eduardo Lahore Monje, ante su autoridad, con respeto, digo.— No habiendosse presentado postor el día de la diligencia de remate, y prosiguiendo con el trámite correspondiente, solicito a su autoridad disponer se señale nuevo día y hora para el remate con la primera décima de rebaja de ley.— Justicia etc.— La Paz, 3 de Abril de 1975.- DECRETO QUE LE SIGUE.— Un sello del Juzgado.— a 5 de abril de 1975.— Nuevamente se señala para el remate solicitado de las concesiones mineras ofrecidas en garantía hipotecaria, el día 17 del presente mes de abril, a horas 15 y 30, con la rebaja de la primera décima y sea previas las formalidades de ley.— Firmado.— Doctor. Humberto Valdez Nattes.— Juez 1° de Partido en lo Civil.— Ante mi.— Carlos de la Rocha.— Secretario del Juzgado.— MEMORIAL DE FOJAS TREINTA Y CUATRO.— Señor Juez de Partido 1° en lo Civil.— Edicto.— Mario Villarroel, por el Banco Minero de Bolivia, en el procedimiento coactivo seguido contra Ernesto Eduardo Lahore Monje, ante las consideraciones de su autoridad, con el debido respeto digo. Considerando el antecedente de que el deudor fue notificado con el anterior señalamiento mediante edicto, pido a Ud. señor Juez con el nuevo señalamiento de día y hora igualmente se lo notifique mediante edicto de conformidad a lo previsto por el Art. 141 del Pdto Civil.— Justicia, etc.— La Paz, 14 de abril de 1975.— Fdo.— Francisco Rodriguez.— Abogado.— Mario Villarroel.— DECRETO QUE LE SIGUE.— Un sello del Juzgado.— a 15 de abril de 1975.— Practíquese la notificación solicitada mediante edictos publicados en la prensa local.— Fdo.— Dr. Humberto Valdez Nattes.— Juez 1° de Partido en lo Civil.— Ante mi.— Carlos de la Rocha.— Secretario del Juzgado.—

Es librada en la ciudad de La Paz, a los catorce días del mes de abril de mil novecientos setenta y cinco años.

P.O. del Sr. J. 1° de P. en lo C.

Carlos de la Rocha C.
Secretario del Juzgado 1° de Partido en lo Civil.

Programas de Radio Progreso

MIERCOLES 16 DE ABRIL DE 1975

CIUDAD A/M. 1.090 KHz. - FM 89 Mg. - INTERIOR 49 Mts. 6.005 KHz.

- 4.30 Tupac Katari
- 5.00 Poncas del Ande
- 6.30 Tupac Katari
- 7.30 Preludiara
- 8.00 El editorial filmado Informativo
- 8.30 La hora del minero
- 8.45 Ya yo y la música (micro) Folklore argentino
- 9.00 Promociones musicales
- 9.30 El gran musical (micro) Cultura física femenina
- 10.00 Voga cosmobiología
- 10.15 Microcurisidades Vocalistas femeninas
- 10.30 Vida nueva (radioteatral)
- 11.00 Historia del tanto (micro)
- 11.15 Música italiana
- 11.30 Correspondencia con el interior
- 12.00 Las cámara música (micro) Música instrumental
- 12.30 El editorial filmado Informativo
- 13.00 La hora del minero
- 13.15 Grandes momentos del deporte
- 13.30 Música noticias y minutos
- 14.00 Senderos de libertad (histórico)
- 14.30 Microcurisidades Programe Ud. su música (Tel. 34403)
- 15.00 El gran musical (micro) Programe Ud. su música
- 15.30 Microcurisidades Programe Ud. su música
- 16.00 Tú, yo y la música (micro) Música boliviana instrumental
- 16.15 Facetas del jazz
- 16.30 Historia del tango (micro) Variedad y noticias
- 17.30 Microcurisidades Mundo infantil
- 18.00 Correspondencia con el interior
- 18.30 De corazón a corazón
- 19.00 Grandes momentos del deporte
- 19.15 Panorama internacional
- 19.30 Senderos de libertad (histórico)
- 20.00 Voga cosmobiología
- 20.15 Microcurisidades
- 20.15 Microcurisidades Vocalistas femeninas
- 20.30 El editorial filmado Informativo
- 21.00 Deportivo
- 21.20 La hora del minero
- 21.35 Ayer, hoy y mañana
- 23.00 El gran musical (micro) Tipicos del tango
- 23.30 Serenata (música para el recuerdo)
- 23.45 Síntesis noticiosa del día
- 24.00 Cierre de emisión

Nota: Noticias cada instante - Noticiosos sintéticos cada hora - Microprogramas intercalados.

PISOPAK
IMPORTADORA FERNANDEZ
CASILLA 5174
Jenaro Sanjinés 439 Tel. 64529

Edicto

Toyota contra Arakaki segu evidencia por el certificad Juzgado 3º de Partido en lo fs. 68 juicio que tiene seña ejecuriada. Que conform Art. 502 del Pdto. Civil dificado por el art. único Ley de 12 de Dcbre de 1969 uniforme jurisprude Nacional, la tercería de do excluyente acciones ejecu es un incidente de puro de que debe resolverse teniend cuenta la autenticación de l tulos aparejados y en este inscritos en el registro nac de vehículos que comprue dominio de opositor.- Q consecuencia el tercerist demostrado ser el leg propietario del vehículo bargado, cuyo derecho e terior a la obligación con interpone demanda de tercería excluyente, manifestando que dentro de la demanda ejecutiva seguida por Arnero Pardo contra Hideriko Arakaki se ha bía embargado la camioneta marca Toyota, placa 4-3146, modelo 1969, la misma que pertenece en derecho según consta por el contrato de compra venta condicional del vehículo que acompaña a fs. 33, ya que el mismo fue entregado a Arakaki con el carácter provisional y de cuyo valor pagó Bs. 1.888.29.- adeudando un saldo de Sus. 3.170.20 - acompañando el certificado del Juzgado 3º de Partido en lo Civil de la Capital (fs. 35) que acredita que Toyota Boliviana Ltda., sigue a Hideriko Arakaki con ejecutiva contra el mismo por cobro de pesos, a Ud con respecto a los efectos de la notificación ejecutado con el auto de fs. sobrecarte el proveído a para la citación mediante Justicie.- La Paz, 9 de abril de 1975.- Fdo.- Toyota Bolivia Ltda. Fdo.- Victor Ariel Varela.- Abogado.- AUTO SIGUE (Sello del Juzgado Partido en lo Civil). a 10 de 1975.- Vistos en atención representación del señor Director de Diligencias e informe Policía Judicial de fs. 3 ríiquese a Hideriko Ar mediante edictos de acue Art. 141 del Pdto. Civil y el auto de fs. 77.- Fdo Humberto Calderón M.- 7º de Partido en lo Civil mi.- Isabel Dalenz.- Secretaria.- Lo inserto es fiel Paz, a los catorce días d de abril de mil novecientos setenta y cinco años.

P.O. del Sr. J. 7º de P. en

Luis Leonel Sanchez
Secretario del Juzgado
Partido en lo Civil

Edicto

El Dr. Humberto Calderón M., Juez 7º de Partido en lo Civil de la Capital, etc.

Por el presente edicto, cita llama y emplaza al demandado Hideriko Arakaki, para que por sí o mediante apoderado asuma defensa dentro del juicio civil seguido por Arcenio Pardo contra Hideriko Arakaki y tercería de la firma Toyota Boliviana Ltda. sobre cobro de pesos, se ha providenciado lo que se transcribe a continuación; AUTO DE FOJAS SETENTA Y SIETE: a 2 de abril de 1975.- Vistos, la demanda de tercería de dominio excluyente de fs. 37, interpuesto por Toyota Boliviana Ltda., y lo dicho que ver convino y CONSIDERANDO: que a fs. 37 de obrados Toyota Boliviana Ltda. interpone demanda de tercería excluyente, manifestando que dentro de la demanda ejecutiva seguida por Arnero Pardo contra Hideriko Arakaki se había embargado la camioneta marca Toyota, placa 4-3146, modelo 1969, la misma que pertenece en derecho según consta por el contrato de compra venta condicional del vehículo que acompaña a fs. 33, ya que el mismo fue entregado a Arakaki con el carácter provisional y de cuyo valor pagó Bs. 1.888.29.- adeudando un saldo de Sus. 3.170.20 - acompañando el certificado del Juzgado 3º de Partido en lo Civil de la Capital (fs. 35) que acredita que Toyota Boliviana Ltda., sigue a Hideriko Arakaki con ejecutiva contra el mismo por cobro de pesos, a Ud con respecto a los efectos de la notificación ejecutado con el auto de fs. sobrecarte el proveído a para la citación mediante Justicie.- La Paz, 9 de abril de 1975.- Fdo.- Toyota Bolivia Ltda. Fdo.- Victor Ariel Varela.- Abogado.- AUTO SIGUE (Sello del Juzgado Partido en lo Civil). a 10 de 1975.- Vistos en atención representación del señor Director de Diligencias e informe Policía Judicial de fs. 3 ríiquese a Hideriko Ar mediante edictos de acue Art. 141 del Pdto. Civil y el auto de fs. 77.- Fdo Humberto Calderón M.- 7º de Partido en lo Civil mi.- Isabel Dalenz.- Secretaria.- Lo inserto es fiel Paz, a los catorce días d de abril de mil novecientos setenta y cinco años.

P.O. del Sr. J. 7º de P. en

Luis Leonel Sanchez
Secretario del Juzgado
Partido en lo Civil

FORTALECE LAS GLANDULAS DEL HOMBRE Y RESTABLECE LA
VITALIDAD SEXUAL
La ciencia médica ha perfeccionado una fórmula que estimula las glándulas restaurando no sólo el vigor sexual, sino también logrando que la persona se sienta optimista.
Esta nueva fórmula se llama TONOSEX. T5-16
TONOSEX RESTAURA LA VITALIDAD

CAPITALES UNIDAS
CASA PROPIA
CASA PARA TODOS

Contraloría General de la República

EDICTO

El Sub Contralor General de la República, mediante el presente edicto cita, llama y emplaza a MIRIAM JULIO DE LOPEZ, para que por sí misma o mediante apoderado se haga presente en el Departamento coactivo de la Contraloría General a objeto de responder a la demanda interpuesta por la Corporación Boliviana de Fomento sobre sustracción de varias maquinarias embargadas dentro del juicio coactivo seguido por la nombrada Entidad contra la Fábrica de Calzados "FABOCAL".

"REPRESENTACION DE Fs. 18 vta. SEÑOR SUB CONTRALOR GENERAL DE LA REPUBLICA.-

REPRESENTA: Buscada la señora Miriam Julio López en esta ciudad, no pudo ser habida, desconociéndose su domicilio en esta ciudad.-

Es cuanto representa para fines consiguientes.-

La Paz, 1° de abril de 1975.-

Fdo.- Diligenciero.

La Paz, 11 de abril de 1975

Lic. Hugo Salazar Salmón
SUB CONTRALOR GENERAL

Corporación Minera de Bolivia

EMPRESA MINERA CATAVI

CONVOCATORIA A PROPUESTAS

Se convoca a propuestas a todas las personas interesadas para la provisión de verduras, patatas y frutas en las verdulerías de la Empresa Minera Catavi.

El pliego de especificaciones se encuentra a disposición de los interesados en la Gerencia Central Comibol Oruro, Administración Pulpería Catavi, Agencia Comibol y la Secretaría de la Comisión de Adquisiciones 4to. piso Edificio Central La Paz.

Las propuestas deberán ser presentadas hasta el día viernes 25 de abril de los corrientes en sobre cerrado y lacrado con las siguientes direcciones: CORPORACION MINERA DE BOLIVIA GERENCIA CENTRAL COMIBOL ORURO. DEPARTAMENTO LEGAL EMPRESA MINERA CATAVI, AGENCIA COMIBOL COCHABAMBA Y SECRETARIA COMISION DE ADQUISICIONES LA PAZ.

GERENCIA DE ADQUISICIONES

La Paz, abril 15 de 1975

P.R.90/75

¡écords Mundiales

EL RÉCORD DE JONRONES EN SERIES MUNDIALES ES IB ESTABLECIDO POR MICKEY MANTLE DEL NUEVA YORK DE LA L.A. ENTRE 1951 Y 1964. LOU GEHRIG DEL MISMO EQUIPO, BATEÓ 4 JONRONES EN UN JUEGO.

© ENCICLOPEDIA GUINNESS DE RECORDS MUNDIALES

7633

AGENDA

PRESENCIA Av. Mariscal Santa Cruz.- Edif. Esperanza **CENTRAL:** Tel. 40480.- 41125 y 52184.- **GERENCIA:** Tel. 52172.- **PUBLICIDAD:** Tel.: 52178 **REDACCION:** Tel. 51998.- Casilla 1451 Casjón Postal 3275.

FARMACIAS DE TURNO

DEL 12 AL 19 DE ABRIL

EL MUNDO. Dra. Isolina Dias Corrales - Yungas Tel. 41235, **FORTALEZA** Dra. Martha López Colombia 1006 Tel. 23151, **NOBEL.** Dra. Maritza de Pereira Antonio Gallardo N° 781 Tel. 28020, **20 DE OCTUBRE** Dr . Félix Orosco Av. 20 de Octubre N° 2346 Tel. 40336, **LA PLATA** Drs. Zalda de Mejía Av. Armentia N° 600 Tel. 27368, **SAN BARTOLOME** Dra. Julia Flores Luciano Alcoreza N° 1105 Tel. 50230. **SUD** Dra. Sonia Flores Av. Hernando Siles (Calle 3-4).

FARMACIAS DE TURNO PERMANENTE

OBRAJES Plaza Franz Tamayo Tel. 82081 Obrajes.- **SAN CARLOS,** Av. República 26 Tel. 20223 Villa Victoria.- **VERA CRUZ** Av. Antofagasta N°. 100 Tel. 59107 Alto de La Paz.- **CRISTO REY** General Lanza 2110 Tel. 27534 Sopocachi Alto.

TELEFONOS DE URGENCIA

BOMBEROS 119.- ASISTENCIA PUBLICA 118 - 22111 .- RADIO PATRULLA 110.- TRANSITO 26148 SAMAPA 26628 - 26548 - ENERGIA 54357.- TELEFONOS (RECLAMOS) INFORMACIONES 104 - SEÑORITA HORA 117.- LARGA DISTANCIA EXTERIOR 55907 - 09 INTERIOR 25402-03. HOSPITAL DE CLINICAS CENTRAL 22821 - 22872.- AASANA 59333 - 59310.

FLOTAS

TRANS-SERVICE LTDA. Alto de la Alianza N°. 757 Tel. 43154.- **TRANSPORTES "EL CHAPACO"** Chuquisaca 588 Tel. 40258; **TRANSPORTES UNIVERSO.** Av. Montes 638 Tel. 42831.- **TRANSPORTES SAMA** Murillo esq. Graneros Tel. 28462.- **TRANSPORTES PULLMAN BOLIVIA.** Plaza Alonso de Mendoza teléfonos 55854 - 25893.- **ANDINO** León de la Barra 380 Tel. 20471. **CONTINENTAL.** Av. Montes 675 Tel. 25861.- **COPACABANA,** Av. Montes 620 Tel. 20477 - 40461.- **LAURO,** Av. Camacho 1223 Tel. 27677.- **TRANSPORTES PILCOMAYO,** Figueroa esq. Tiquina, Tel. 22868.- **ILIAGA,** Av. Montes 700 Tel. 26376.- **URUS,** Bozo 194 Tel. 50793.- **TRANSPORTES SAN CRISTOBAL** Plaza Alexander 190 Tel. 27775 .1078.- **FLOTA YUNGUEÑA,** calle Cordoba N°. 1577 Tel. 43001.- **TRANSPORTES TARIJA,** Tiquina 37 Tel. 28911.- **TRANSPORTES VICTORIA** Emilio Calderón 563 (Gran Poder) Tel. 58598.- **TRANSPORTES ABAROA,** Plaza Alonso de Mendoza 242 Tel. 27096.- **MICROBUSES KIRQUINCHO** Bozo 108 Tel. 54612.- **TRANSPORTES MOTO MENDEZ,** Chuquisaca 626 Tel. 29851.- **TRANSPORTES TUNARI,** calle Bozo N°. 108 Tel. 40375.- **TRANSPORTES MANCO CAPAC,** calle Tumusla 580 (Hotel Tumusla) **"DORADO ORIENTE",** Pullman de lujo calle Bozo 106 Tel. 40373.- **TRANSPORTES RIVEROS,** (a Copacabana) Av. Montes 660 Tel. 20884.- **EXPRESO PANAMERICANO** LTDA. Servicio Potosí - Sucre- Villazón. Dirección calle Bozo N°. 167 teléfono 20803.

AUTO LINEAS INGAVI. Marco Kapac 445 teléfono 28981.

EXPRESO "LA VELOZ DEL SUD", Av. Manco Kapac 450- Teléfono 23146, La Paz - Bolivia.

EMPRESAS AEREAS

LLOYD AEREO BOLIVIANO, Tels. 54849 - 53132 - 55769 - 51155 - 51163 - 53053. **LUFTHANSA** Tels. 20383 - 25780 - 50499 - 50609 - **AEROPUERTO** Tel. 59151.- **AEROLINEAS ARGENTINAS** Tel. 52792- **AVIANCA,** Tels. 43909 - 40883.- **AIR FRANCE,** Tel. 51740 - **PAN AM,** Tel. 28536.- **KLM** Tel. 42965 - **SWISSAIR,** Tel. 28924.- **PANAM** Tels. 54117 - 41863 - **BOA,** Tel. 26387 **VARIG,** Tel. 21450.- **ECUATORIANA** Tel. 54472.- **IBERIA,** Tels. 20270 - 24378.- **ALITALIA,** Tel. 54541.- **B.O.A.C.** Tel. 55541.- **CANADIAN PACIFIC** Tel. 55541.- **SOUTH AFRICAN AIRLINES,** Tel. 55541 - **BRITISH CALEDONIAN** Tel. 55541. TAM, Tel. 25542, Aeropuerto 59125.

BRANIFF INTERNATIONAL

AGENTAS - INFORMES Tels.: 21100 - 21105 - **AEROPUERTO** Tel. 59303.- **CARGA.-** Tels. 58555 - 59012.- **ESTACION CENTRAL** Tels. 53510 - 53410 - **ESTACION** CIUDAD Tel. 888.

LO QUE ELLA DESEA:
el amor, el placer y "una mandarina"

PUB. TORRES GARAY

LA MANDARINA

21 AÑOS a color

Annie GIRARDOT

No Es "Mecánica"...Pero Es Deliciosa

MAÑANA CINE TESLA

Reserve con tiempo su entrada !!

ESPANTOSO!

Un cerebro ama... el otro mata!!

El monstruo viviente creado por el hombre!

Presentando a JOHN BLOOM como el monstruo "DANNY"

EL MONSTRUO DE 2 CABEZAS

BRUCE DERN / PAT PRIEST / COLOR de LUXE / COLOSAL

HOY GRAN ESTRENO EN FUNCION DOBLE CON "UN KARATISTA LLAMADO DRAGON"

CINE "IMPERIO"

¡QUE CONVENTO...! ¡QUE FRAILES...! ¡QUE VIDA!...!

!Imagínese un monasterio donde LANDO BUZZANCA es el PRIOR!

TECHNICOLOR MAYORES DE 18 AÑOS

EL ANGEL EN CADENAS

(EL MONJE DE MONZA)

LANDO BUZZANCA
IGLI VILLANI
PAOLO CARLINI

ANDINA

MAÑANA 6 de AGOSTO

HOY EN CINES TV

16 DE JULIO Tel. 52119- 22191

Matinée, y noche COMPANEROS Apta para todo público Tanda Cine Club Luminaria EL SALVAJE con debate Además Noticiero ESPEJO DE ALEMANIA Matinée 7.10 y 9.10 Tanda y noche 9.10 y 10.10

SCALA Tel. 23535

Matinée, tanda y noche LOS DOCTORES LAS PREFIEREN DESNUDAS Mayores de 18 años Noticioso El Mundo al Instante Matines 7.10 - 9.10 tanda y noche 9.10 y 11.10

LA PAZ Tel. 53842

Matinée, tanda y noche EL ZORRO EN LA CORTE DE INGLATERRA Noticioso El Mundo al Instante Matines 7.10 y 9.10 Tanda y noche 9.10 y 11.10

MIRAFLORES Tel. 53159

Matinée y noche dobles LA DESTRUCCION DE KUNG FU y EL DIA MAS LARGO DEL SIGLO Tanda EL DIA MAS LARGO DEL SIGLO La realidad de la segunda Guerra Mundial Matinée 5.10 tanda y noche 5.60

6 DE AGOSTO Tel. 23829

Matinée, Tanda y Noche (Sólo para mayores de 18 años) ROMA DE FELLINI Actualidades Mundiales Nº 11. Matinée Platea 7.10, Mezzanine 9.10, Tanda y Noche Platea 9.10, Mezzanine 11.10.

MONJE CAMPERO Tel. 23333

Matinée estreno por primera vez en dibujos animados "ROBINSON CRUSOE, Tanda y Noche LAS FAMILIAS DEL ODIO. (Sólo para mayores de 21 años). Matinée 9.10, 5.10, Tanda y Noche 11.10, 6.10.

TESLA Tel. 53863

Matinée, Tanda y Noche LA LEYENDA DE LA CASA INFERNAL. (Prohibida menores de 18 años). Además el Noticiero ENTREVISTA DE LOS MANDATARIOS BANZER Y PINOCHET. Matinée 9.10, 7.10, Tanda y Noche 11.10, 9.10.

PRINCESA Tel. 51821

Matinée, Tanda y Noche JUVENTUD DESNUDA. (Prohibida menores de 18 años). Matinée Tanda y Noche 6.10, 5.10, 4.10.

UNIVERSO Tel. 42660

1ª Función Hs. 3.30, 2ª Función Hs. 7.30 LA NOVICIA REBELDE. Matinée y Tanda Mezzanine 11.10, Platea 9.10.

PARIS Tel. 29704

Matinée, Tanda y Noche LAS AVENTURAS DE TOM SAWYER. Matinée, Tanda y Noche 6.10.

MURILLO Tel. 52647

Matinée, Tanda y Noche doble LA SANGRIENTA MANO CHINA y LA PAVOROSA CASA DE USHER. Matinée 5.10, 3.60, Tanda y Noche 5.60, 4.10.

CENTER Tel. 22026

Matinée DIEZ DEDOS DE VIOLENCIA y LA BALADA DE DJANCO, Tanda y Noche DIEZ DEDOS DE VIOLENCIA y LA CACERIA HUMANA. Matinée 4.20, 3.70, Tanda y Noche 5.30, 4.20.

PROGRAMACION PARA EL DIA MIERCOLES 16 DE ABRIL DE 1975

15.20 Benito y Cecilio
15.40 Profesiones del mañana
15.58 Teleclases
17.04 Plaza "Sesamo".
17.59 Daniel el travieso
18.29 Mi Jardín
19.02 Visión USA
19.27 Hechizada
19.57 Deportivo 7
20.15 Telenoticioso
20.46 Telenovela "Enseñame a quererte".
21.16 Enfoques
22.53 Meditación
22.58 Ladrón sin destino
23.48 Sombras tenebrosas
24.13 Cierre emisión.

ESMERALDA Tel. 52451

Matinée, Tanda y Noche dobles LOCA VENGANZA y EL TRITURADOR. Matinée 5.10, Tanda y Noche 5.60.

IMPERIO Tel. 40451

Matinée, Tanda y Noche doble EL MONSTRUO DE DOS CABEZAS y UN KARATISTA LLAMADO DRAGON.

ILLIMANI Tel. 42755

Matinée, Tanda y Noche doble CAIN , ABEL Y EL OTRO y LOS CORROMPIDOS. Matinée 2.50, Tanda y Noche 3.50.

MEXICO Tel. 26867

Matinée doble EL AMOR TIENE CARA DE MUJER y DOÑA MACABRA, Tanda y Noche doble EL SABOR DE LA VENGANZA (May. 21 años y DESEO EN OTOÑO (May. de 21 años). Matinée 5.10, 4.10, Tanda y Noche 5.60, 4.60.

ROXY

Matinée doble LA BATALLA DE OKINAWA y FANTASMAS ESTILO ITALIANO, Tanda y Noche dobles FANTASMAS ESTILO ITALIANO y LUCRECIA (Mayores de 21 años). Matinée 5.10, Tanda y Noche 5.60.

EBRO Tel. 42939

Matinée doble CHUCK MOOL y URSUS Y LA MUCHACHA TARTARA, Tanda y Noche dobles URSUS Y LA MUCHACHA TARTARA y RUMBO AL PATIBULO, Matinée 5.10, 4.10, Tanda y Noche 5.60, 4.60.

NOBEL Tel. 57387

Matinée LA ESPADA RETUMBA, Tanda y Noche TRAMPA 22. Censura 21 años entrada con carnet. Matinée 6.10, Tanda y Noche 7.10.

MADRID Tel. 22029

Matinée, Tanda y Noche dobles EL HOMBRE COBRA y LA VENGANZA DE ULZANA. Matinée, Tanda y Noche 4.60, 5.10.

LIBERTAD Tel. 53925

Matinée a hs. 14.45, Tanda a hs. 18.15, Noche a hs. 21.15 dobles CASINO DE SHANGAY y CUATRO AGUILAS CHINAS. Matinée 5.10, Tanda y Noche 5.60.

SAN CALIXTO

Matinée, Tanda y Noche dobles EL PAJARO LOCO y EL KARATISTA CONTRA EL LUCHADOR CHINO.

BOLIVAR Tel. 25051

Matinée ATACAN LOS MONSTRUOS, Tanda y Noche LA MUJER QUE RIE.

ABAROA Tel. 50252

Matinée, Tanda y Noche dobles FULGURANTE SOL DEL DESIERTO y LA CELADA. Matinée 5.10, 3.60, Tanda y Noche 5.60, 4.10.

Pronto CINE BOLIVAR Pronto

Un gran desfile de Artistas del CIRCO a todo COLOR

Una película que divertirá a toda la FAMILIA

ALEGRIA - SUSPENSO - EMOCION
RISAS - COLOR EN:
"EL GRAN DESFILE DEL CIRCO"

Una producción del Gran Circo Ruso

Muchos de sus camaradas lo consideraban el hombre más peligroso que había: un policía honrado.

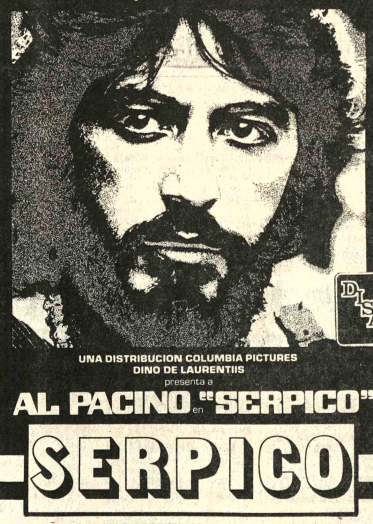

UNA DISTRIBUCION COLUMBIA PICTURES
DINO DE LAURENTIIS
presenta a
AL PACINO en "SERPICO"

SERPICO

Producida por MARTIN BREGMAN Dirigida por SIDNEY LUMET
Guión WALDO SALT y NORMAN WEXLER Según el libro de PETER MAAS
Música MIKIS THEODORAKIS TECHNICOLOR

Muy Pronto Gigante Estreno
CINE UNIVERSO

PUB. TORRES GARAY

SILVANA

El reloj suizo de confianza

Representantes para Tarija:
Salazar y CIA.
Methfessel S.A.

Distribuidores para Bolivia:
LA PRECISION
Casilla 569 Cochabamba

Los Emigrantes

Directed by JAN TROELL
TECHNICOLOR

Max von Sydow
Liv Ullmann

DESDE SUECIA UNA OBRA MAESTRA EPICA
Una bella y extraordinaria historia llena de calor humano

Sábado Inolvidable Estreno CINE 16 DE JULIO

Santa Ana de Yacuma

Piden conclusión de Colegio Secundario

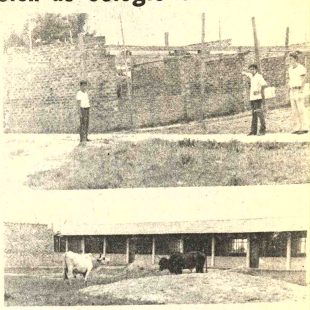

Llegó a La Paz una delegación de estudiantes del colegio secundario "Monseñor Daniel Rivero", de Santa Ana de Yacuma, Departamento de Beni para realizar gestiones ante autoridades del Ministerio de Educación en favor de la conclusión del edificio de ese establecimiento educativo.

En visita a PRESENCIA, el estudiante Rubén Rivero dijo que, aportes de padres de familia y vecinos de Santa Ana de Yacuma financiaron dos pasajes hasta esta ciudad. Agregó que se invirtieron alrededor de trescientos mil pesos bolivianos en la construcción de un edificio para el colegio secundario. Lamentablemente, dijo "esta obra está inconclusa y es urgente que autoridades del Consejo Nacional de Edificaciones, Escolares adopten medidas para terminar los trabajos". Dijo que se precisa material para construir una malla olímpica para evitar el ingreso de animales al establecimiento educativo. Se necesita, además, los siguientes materiales: veinte vidrios para ventanas, material para laboratorio de física y química un timbre para cambio de horas; una amplificadora con cinco parlantes, instrumentos para una banda de música, quinientos metros de cable para instalación externa y doscientos metros para instalación interna, veinte tubos de neón, 25 interruptores y material para deportes de las diferentes especialidades.

El estudiante Rubén Rivero dijo que ha gestionado sostener entrevistas con autoridades del Ministerio de Educación para que se atiendan las necesidades de los estudiantes de esa provincia beniana.

En la composición gráfica se puede apreciar dos aspectos del establecimiento secundario: arriba, aulas inconclusas afectadas por las lluvias; abajo, el ganado vacuno en el patio principal del Colegio "Monseñor Daniel Rivero".

...Y ELLOS SE JUNTAN

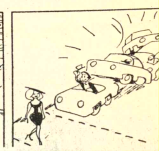

CINE MURILLO

MAÑANA FANTASTICO ESTRENO EXCLUSIVO

¡UNA SOBERBIA Y ELECTRIZANTE SUPERPRODUCCION CHINA DONDE LA ACCION, LA VIOLENCIA Y EL ESPECTACULO SENSACIONALISTA SE UNIFICA PARA OFRECER UNA DE LAS MAS SOBRESALIENTES ATRACCIONES DEL CINE...!!

EL KARATISTA SANGRIENTO de KONG FU

(CINEMASCOPE EASTMANCOLOR)

con Sang KUAN FUNG · Yasaki KURATA

SENSACIONAL IMPACTO de INCOFISA

POSA FILMS, S. A. presenta a su artista exclusivo:

MARIO MORENO

CANTINFLAS en "SI YO FUERA DIPUTADO"

VEA COMO SE GANA UNA ELECCION POPULAR Y..... DESTERNILLESE DE RISA...!!

Mañana Divertido Suceso

Cine PARIS

PRESENCIA Deportes

La Paz, Bolivia, miércoles 16 de abril de 1975

AFLP rindió emotivo homenaje a Bolívar

Se reinicia el certamen paceño

La Asociación de Fútbol de La Paz rindió anoche emotivo homenaje al club Bolívar en sus "Bodas de Oro". El presidente de la AFLP, José Laquis Chequer, destacó el papel que hasta el momento ha prestado al fútbol boliviano una de las instituciones con mayor arraigo en el país.

Resaltó la obra de infraestructura que viene cumpliendo Bolívar y ofreció el concurso de la AFLP para que Bolívar logre cumplir el anhelado complejo deportivo de Irpavi.

Destacó la obra de Mario Mercado y puntualizó que Bolívar representa en este momento una de las instituciones que está tratando de lograr la cristalización de sus proyectos.

MERCADO

A su turno, Mario Mercado, titular de Bolívar agradeció el homenaje de la AFLP y recibió un hermoso trofeo de más de un metro de altura con cinco bastiones que simbolizan los 50 años al servicio del fútbol nacional.

Dijo más adelante "en un tiempo atrás Bolívar tuvo discordias con los dirigentes del fútbol, pero ahora nuestra entidad se pone al servicio de las entidades nacionales y especialmente del fútbol paceño".

Recordó que su club espera concretar el estadio "Bolívar", en un tiempo mínimo y que ese será el mejor homenaje que su entidad otorgue a la ciudad de La Paz".

El Dr. Guillermo Bulacia, con emotivas palabras puso de manifiesto la obra de Bolívar y de su presidente, Mario Mercado.

El sábado jugarán, Mariscal Santa Cruz vs. Always Ready y 31 de Octubre vs. Chaco Petrolero. El domingo se medirán los elencos de Ferroviario y Litoral.

HOMENAJE A BOLIVAR.- En la Asociación de Fútbol de La Paz, se realizó anoche el homenaje de esa entidad al Club Bolívar por su 50 aniversario de fundación. La composición gráfica permite apreciar varios aspectos del importante acontecimiento, que alcanzó contornos emotivos.

River Plate y Boca Juniors juegan hoy

Buenos Aires, ABR. 15 (AFP).- River Plate y Boca Juniors, sostendrán mañana miércoles por la noche el match "clásico" de los "clásicos" del fútbol argentino, en un encuentro de la décima quinta fecha del torneo metropolitano.

River Plate que está puntero a tres puntos de Unión de Santa Fe, tratará de recuperarse de la catastrófica derrota sufrida el domingo último por 4/1 frente a Newells Old Boys de Rosario conjunto este que le quitó además el título de invicto.

Boca Juniors, que actuará como local, y que está cumpliendo una irregular actuación, en lo que va del presente certamen, intentará a su vez recuperarse a expensas de su tradicional adversario.

Las entradas para este sensacional colejo están prácticamente agotadas, lo que demuestra el interés despertado en la larga legión de "hinchas" de las dos entidades.

Unión de Santa Fe, recibirá a su vez en su campo, a Estudiantes de La Plata, en un colejo que se le presenta difícil, teniendo en cuenta el repunte observado en el ex campeón de América.

Ferrocarril Oeste, tercero en las posiciones y a cinco puntos de los riverplatenses, recibirá en su casa al modesto All Boys.

Independiente que también aspira a los primeros puestos y que está cuarto, será visitante de Gimnasia y Esgrima de La Plata que este año viene cumpliendo una meritoria actuación.

Los restantes encuentros son los que sostendrán, Racing-Vélez Sarsfield; Argentinos Juniors-Colón; San Lorenzo-Chacarita Juniors; Temperley-Rosario Central; Newells Old Boys-Banfield y Atlanta-Huracán.

Postergaron torneo nacional de básquet

En forma indefinida se postergó el torneo nacional masculino de básquetbol, que debía realizarse este mes en la ciudad de Tarija.

La Federación Boliviana de Básquetbol asumió ayer la medida de acuerdo a lo que informó a PRESENCIA el dirigente Walter Gonzales, titular del Comité Técnico.

Nuestro informante dijo que en los próximos días la Federación analizará esta situación ya que existen algunas asociaciones afiliadas interesadas en ser sedes del mencionado torneo nacional destinado a varones mayores.

EQUIPO LA PAZ

Por otra parte se dijo que el equipo de La Paz cumplió anoche su última sesión de entrenamiento y que fue disuelto en virtud de la medida asumida por la Federación Boliviana de Básquetbol. El equipo podrá ser convocado en cualquier momento, de acuerdo a lo informado a este matutino.

Semifinales de la Copa se inician 4 de Mayo

..SANTIAGO, Abr. 15 (AFP) - Liga Universitaria de Ecuador y Universitario de Perú, iniciarán el 4 de mayo próximo en Quito, las semifinales de la Copa Libertadores de América 1975, de acuerdo a una programación divulgada hoy aquí.

A petición del delegado chileno Francisco Fluxa, las semifinales tendrán como plazo máximo para su término el 15 de junio próximo. El término de las semifinales estaba programado originariamente para el 31 de mayo.

La programación de las semifinales es la siguiente:

GRUPO UNO:

4 de mayo, en Quito, Liga Universitaria de Ecuador con Universitario de Perú.

7 de mayo, en Quito, Liga Universitaria de Ecuador con Unión Española de Chile.

16 de mayo en Santiago, Unión Española de Chile versus Universitario de Perú.

22 de mayo, en Lima, Universitario de Perú con Liga Universitaria de Ecuador.

27 de mayo, en Santiago, Unión Española de Chile con Universitario de Perú.

3 de junio, en Lima, Universitario de Perú con Unión Española de Chile.

GRUPO DOS:

6 de mayo, en Buenos Aires, Rosario Central con Independiente.

9 de mayo, en Brasil, Cruzeiro de Brasil versus Rosario Central de Argentina.

20 de mayo, en Brasil, Cruzeiro de Brasil con Independiente de Argentina.

23 de mayo, en Buenos Aires, Independiente de Argentina con Cruzeiro de Brasil.

3 de junio, en Buenos Aires, Rosario Central de Argentina con Cruzeiro de Brasil.

6 de junio, en Buenos Aires, Independiente con Rosario Central.

Asbún no será candidato en elecciones "atigradas"

Antonio Asbún no será candidato en las próximas elecciones del club The Strongest. El anuncio lo hizo conocer oficialmente ayer a PRESENCIA el propio dirigente.

Su delicado estado de salud tuvo que ver en la decisión que adoptó el señor Asbún, que muy a pesar suyo no pudo complacer el pedido mayoritario de la hinchada que durante las últimas semanas lo visitó para expresarle su apoyo.

"Para dirigir a The Strongest se necesitan fuerzas y una entereza que yo en este momento, no tengo", agregó el señor Asbún, "estoy muy enfermo y realmente no estoy en condiciones de servir al club de mis amores".

REEMPLAZANTE

Mauricio Rechtzaide, será su reemplazante como candidato a la presidencia del club The Strongest. Rafael Mendoza no podrá seguir al frente de la conducción "atigrada" por razones de salud. En este sentido, se espera que la convocatoria a elecciones salga en los próximos días.

Ormachea y Fernández se impusieron en golf

Pablo Ormachea y Gastón Fernández ganaron torneos de golf auspiciados por La Paz Golf Club, Mallasilla.

Pasada la temporada oficial de la Federación Boliviana de Golf jugada en Oruro con motivo del XXXI Campeonato Nacional, La Paz Golf Club, reinició sus actividades internas.

En el primer campeonato jugado en la modalidad de "medal play" a 18 hoyos, Pablo Ormachea ganó haciendo una anotación de 68 golpes netos.

En el segundo torneo, al que concurrieron 56 jugadores Gastón Fernández ocupó el primer lugar con 70 golpes netos, seguido de Alfonso Bedoya y Augusto Hada, con 72 golpes cada uno y Juan Mac Lean, Felipe Contreras, Fernando Rojas y Gonzalo Patiño con 74 golpes cada uno.

La capitania de Mallasilla, anuncia que ya se encuentran en vigencia los desafíos por el ascenso de puestos en la escalerilla del club en sus diferentes categorías. Todo jugador que eluda sin justificativo el desafío, perderá su colocación automáticamente. Estas pruebas comenzarán el siguiente domingo 20.

Cancelaron festival de básquet de esta noche

La Asociación de Básquetbol de La Paz determinó cancelar en definitiva el festival que debía cumplirse esta noche en el Coliseo Cerrado "Ciudad de La Paz" como principal número de un nuevo aniversario de fundación de la entidad.

No se explicaron los motivos que impulsaron a los dirigentes a adoptar esta medida pero, se dijo, se cree que haya influido la postergación indefinida del nacional masculino.

TORNEO OFICIAL

Por otra parte se ratificó ayer que el campeonato oficial destinado a equipos masculinos y femeninos de Primera de Honor se comenzará a disputar durante la primera quincena del próximo mes.

Se dijo que los clubs tienen el tiempo suficiente para concretar pases de jugadores e inscribir a nuevas figuras.

Se descartó la posibilidad de que en el transcurso de esta semana se realice algún festival de baloncesto en esta capital.

Bolívar y The Strongest en Cochabamba

COCHABAMBA 15 (PRESENCIA).- Quedó confirmada la realización del torneo cuadrangular de fútbol en esta ciudad, con la participación de los equipos Bolívar y The Strongest de La Paz, San José de Oruro, y Petroleros de Cochabamba.

La primera jornada se cumplirá el viernes por la noche. El primer partido estará a cargo de Petroleros-San José, y el segundo será entre Bolívar y The Strongest.

Posteriormente el domingo, se cumplirá la fecha final entre los ganadores y los perdedores.

IMPASE

La Asociación de Fútbol de Cochabamba y el Círculo de Periodistas Deportivos de Bolivia están en un impase, originado en el pedido de la Asociación de Fútbol para que las radios paguen derechos de transmisión por los eventos que se juegan en el estadio Capriles, desconociendo determinaciones de la Confederación Panamericana de Periodistas Deportivos. Hasta el momento no se produjo ningún acuerdo para zanjar las diferencias.

INTERESES

Gran interés ha despertado el anuncio del certamen cuadrangular, por cuanto, los participantes son planteles perfectamente armados y con juego que garantiza un buen espectáculo.

Aprobaron precios para abonos de Copa América

..La Federación Boliviana de Fútbol aprobó la escala de precios para abonos, y entradas sueltas, que regirán para los partidos que la Selección Boliviana cumplirá en el estadio "Jesús Bermúdez", de Oruro frente a sus similares de Chile y Perú, cuando en el mes de julio del año en curso se cumplan las eliminatorias de la Copa "América".

PREFERENCIA

Abonos numerados para dos partidos $b. 250.oo. Entrada suelta numerada por partido $b 150.oo.

GENERAL

Abonos numerados para dos partidos $b. 150.oo. Entrada suelta numerada por partido, $b. 90.oo.

CURVAS NORTE Y SUR: Entrada suelta sin numeración por partido $b. 40.oo. Las localidades serán puestas a la venta con la anticipación del caso, a fin de facilitar su adquisición a los aficionados de todo el país. No se aceptarán reservas a objeto de evitar contratiempos.

Reunión olímpica en Buenos Aires

El Comité Olímpico Argentino ratificó ayer invitación a un similar de nuestro país para que los días 23, 24 y 25 del presente acredite a delegados especiales a una reunión a realizarse en Buenos Aires.

La referida reunión será a nivel de Comités Olímpicos y en la oportunidad se considerarán importantes puntos que serán planteados luego en el congreso que el Comité Olímpico Internacional realizará en Roma

Desde la TRIBUNA

Por: Tito de La Vista

La historia se repite

Tras una nueva Copa Libertadores de América, llega la hora de las conclusiones, y no cabe la menor duda que el balance es positivo. No tanto por los scorers, que para mucha gente es fundamental, como por el juego que los equipos nacionales están dando sobre todo en el exterior.

Quedó demostrado una vez más, que una cosa es ver a los equipos nacionales en casa y otra muy diferente, fuera de ella, que afuera, los equipos bolivianos juegan sin la tranquilidad y confianza y sin el aplomo, que algunas veces muestran en sus propias canchas. Puede que se haya mejorado notablemente el trato de pelota y en los movimientos dentro del campo, pero no se llegó todavía, es a mostrar un fútbol que pueda significar real peligro para los equipos a los que se enfrenta. Es decir es posible jugar de igual a igual en el exterior. Se va a jugar precauciones del caso, y entonces saltan a la vista las diferencias técnicas entre los locales y los visitantes.

Y una de las diferencias fundamentales, sino la más importante, es la carencia casi absoluta de llegada al gol, que los planteles nacionales en el exterior. En esas condiciones no puede esperar resultados positivos y sólamente estaremos a la espectativa de resultados casuales, pero nunca derivados de un proceso técnico que pueda garantizar un buen desenvolvimiento y en consecuencia, también un buen resultado.

Por otra parte la gran cantidad de jugadores extranjeros que militan en nuestros planteles profesionales no dan siquiera la talla para jugar la verdadera capacidad de nuestro fútbol. Y es lo precioso, que muestra un fútbol plagado de extranjeros, pero también una absoluta falta de renovación de valores nuevos, lo que a su vez, está directamente relacionado con la ausencia de divisiones inferiores. Lógicamente todos estos factores no hacen no podrán ser superados sin un trabajo a fondo en los clubes dando el aspecto fundamental de las divisiones menores. Mientras tanto, seguiremos con la posibilidad de resultados especiales confiados en algunos buenos jugadores que puedan venir del exterior a reforzar nuestros planteles, y esperar un milagro.

Es indudable que la diferencia de capacidad entre el técnico chileno y el nacional está en el margen de los tres o cuatro años que lo hecho por Wilsterman y The Strongest, es el reflejo de esa diferencia en el aspecto netamente técnico y podríamos decirlo también de organización.

GANE MAS DINERO COMO TECNICO ELECTRICISTA

Para el buen Técnico en Electricidad no existe nunca el desempleo, pues en esta era de progreso todas las actividades modernas, tanto industriales, comerciales o del hogar, dependen de la ELECTRICIDAD.

Con el "Método Visual" exclusivo de Hemphill Schools, en poco tiempo será usted un experto en:

- Reparación y Servicio de Enseres domésticos y comerciales;
- Reparación de Motores Eléctricos;
- Soldadura de Arco (Eléctrica);
- Aire Acondicionado y Refrigeración
- doméstica y comercial; y, en general,

en todos los ramos de la Electricidad.

Pida folleto Gratis

Boquerón Defensores de Aliguatá, Pasaje No. 44

RECORTE Y ENVIE ESTE CUPON HOY MI

Hemphill Schools Depto.

Boquerón Defensores de Aliguatá, Pasaje No. 44 La Paz Casilla 6

Sírvase enviarme GRATIS su folleto que explica como mejorar mi porvenir, aprendiendo en mi casa: ELECTRICIDAD DOMESTICA Y C

Nombre Edad

Dirección

Población Prov. o Edo.

Si Usted desea información telefónica para mayor rapidez, llámenos al tel. 41 319

SIEMPRE LISTO CON:

BATERIAS GS

TOYOTA

Agencias en todo el país

"THE STRONGEST"

COMUNICADO

Se comunica a los socios de la institución, que las elecciones para la renovación del Directorio Gestión 1975- 76, se llevarán a efecto en la sede del club los siguientes días y horarios:

VIERNES 18 de Hrs. 18.00 a 21.00
SABADO 19 de Hrs. 09.00 a 12.00 y de 15.00 a 19.00
DOMINGO 20 de Hrs. 09.00 a 12.00

La Paz, Abril de 1975.

RR.PP. y Prensa.

I.T.E.B.

Instituto de Televisión y Electrónica Boliviano

Le ofrece cursos básicos y a nivel superior INSTITUTO SUPERIOR DE ELECTRONICA

Bajo control técnico pedagogico del Ministerio de Educación RM Nº 293

Sistemas modernos mediante Circuito Cerrado de TV. Cine Slide. Sistema de enseñanza individual mediante cabinas electrónicas automatizadas. Armado de equipos electrónicos. Alarmas, receptores, transmisores equipos de precisión, etc. Con material provisto por el Instituto. Profesorado titulado en el exterior.

¡INSCRIPCIONES ABIERTAS!

Número limitado de alumnos

En: Colombia Nº 163
3er. Piso
Las clases se inauguran el 30 de abril.

FORNO

ALTA CALIDAD EN TEJIDOS PARA:

DAMAS, CABALLEROS, JOVENES Y NIÑOS